盛京時報
The Shengching Shihpao

論說

我之法治觀

▲貴有治法　▲尤貴治人

共和國家。重在法治。夫固盡人能知之。盡人能言之者也。然共和國所以能成爲完全法治者。則必自全國人皆知尊重法律始。而欲全國人皆知尊重法律。則政府與官吏。尤不可不先尊重法律矣。蓋政府居最高之地位。官吏爲人民之表率。若常濫用威權。作種種違法之舉動。不必其人有心破壞共和也。第有時襲專制之餘態。以命令爲法律。以壓制爲手段。是皆易與法治相背馳。豈共和國之好現象耶。故東西各國。政府與官吏無守法之精神。無論法與如何良善。法制如何完備。未可稱爲法治國。可知求法治之成效。而專務上半截之法字。不注重下半截之治字。縱有治法而無治人。法治云者。猶是水中撈月。鏡裏看花。可望而不可即也。回憶民國共和。於今八載。凡活動於政治舞台之上者。何嘗不以法治二字爲標榜。奈所作所爲。言不顧行。行不顧言。今日以爲是者。明日以爲非。當時所信守者。移時而自棄。或坐擁高位而不能辦事。或憑藉要津而妄肆淫威。八年以來。越權踰限之事。不可勝數。衝突糾紛之象。不可名狀。非但良法不能以自行。羣且假法以誤國。彼法之足以便其私圖者。則根據之。法之不克便其私圖者。則推翻之。此舉國所翹望之法治。尚在五里霧中。不可捉摸。豈制憲未成。所謂國家根本之約法。應任其咎耶。夫亦桃僵李代。此仆彼起之政客。均非治人故耳。雖然。法猶軌道也。必先有軌道。而後可納政治於軌道之中。政府官吏而不守法。當思求其必守之道。又當有法以懲不法者。而濟法治之窮。此所謂法律解決也。若法律解決。而亦窮其結果。則影响於國本之動搖。其爲危險又寧可思議耶。即不然。政府與官吏不知有法。又安能以法繩國人。不惟不足以繩國人。勢將轉使國人亦生藐法之心。動可反唇以詰政府與官吏。是率國人而與法律爲敵。專制國且不可。況共和國乎。今日南北和議之中。法律問題。極關重要。竊願双方代表之解決者。勿以黼黻經綸爲美觀。勿以粉飾敷衍爲手段。勿以舞文弄墨愚黔首。勿以舍本逐末便私圖。庶幾爲爭權奪利富貴榮華而來之官吏。亦知無法無天。必爲國人所共棄。不再倒行逆施。禍人家國也。法治誼雖有實現之一日哉。袞袞諸公。當不以斯有爲河漢。

猶太人之奇想天開

猶太族問題曾以宗教式提出於巴黎和會猶太代表凡三人一衛斯曼氏代表安格樂撒克遜地方一索柯樂夫氏代表東歐一西爾文來威氏代表西歐條陳巴勒斯丁猶太族之請求而此三代表之意見不能完全脗合此項請求只爲發見一種難解之問題也

第一難題爲巴勒斯丁一貧困地耳久爲非猶太人所盤据土地生產力僅可供養居民一百萬民一百萬安能使一千一百萬散居全球之猶太人旋歸故土耶且于此拮据之問題上更有一他問題焉猶太人操世界上各種言語彼此分歧且雖係同一種族而習俗意向者風馬牛不相及又焉得以此同而不同之民族組成一國體耶數世紀來即有追尋解決之者而至今迄無結果蓋時至今日虎狼強國一敗土地世界弱士均存希望遂使迷信者推度和會必將猶太教問題與他種問題一並而解決之也然而吾人想九大強國即更自固以中立國委員之努力恐亦對此猶太問題而扼腕也

以外交上之經過事實而論一九一七年十一月二日英國外交總長巴爾佛爾氏致書羅特柴爾德宣言謂英國政府惠然審察猶太人民將來建設于巴勒斯丁之事件並肯竭力籌畫使此事件之結果既損害居住巴勒斯丁非猶太人全體之民事的與宗教的權利又不剝奪猶太人在他國所享有之政治上權利與條例云云後經月英外交部副秘書西塞爾君演倫敦猶太大會演說云吾人之願望即亞拉伯土地歸亞拉伯人亞爾曼尼亞歸亞爾曼尼亞人而茹得亞爲猶太人一九一八年二月十日法外交長畢倉君亦向猶太教會代表索柯樂夫氏宣告關於猶太人居住于巴勒斯丁一問題法英兩國政府完全同意一語此則巴爾佛爾君與畢倉君均未提及一猶太國之設立也即多數猶太教徒亦不希望國體之組織不過在巴勒斯丁設立猶太自主公會而回教及耶教公會相對峙足矣在和會中西爾文來威氏已傾向此方針而衛斯曼與索柯樂夫二氏請求建設猶太國包羅西里亞南部全土由萬國同盟會指派一民主國暫時監督之

辯論日報云吾人處身宗教主義之外只當索求適用之解決若欲驅逐居住千百年來之巴勒斯丁八千版圖外而代置以四分五裂之猶太人則勢有所不能也現有居民之土地所有權較二千年來星逝雲散人民之苗裔于耶穌降生前何年何月不居住是土地者爲強也況且巴勒斯丁現在僅居人口五十萬中計猶太人十二萬即改良耕耘方法至土地出產最富猶何能更養世界人口十分一之猶太人耶

有識見者主張協助猶太人在巴勒斯丁設立一團體則無數之猶太人不能於世界土地上尋得地位且亦不肯以其現有之住所交換耶路撒冷或死海之濱者可來聖地朝拜與同族敘友歡聚月日繼而復歸歐美家宅必已心滿意足矣豈非一舉兩得之事乎

塔十二景（其四）

法京巴黎之耶飛爾塔

此塔高一千呎所用之鐵材九千六百萬斤餘其建設費實達二千五百萬元之巨云

歐洲議和草約撮要

▲和約第六章關於戰俘條件　被俘德兵與被禁平民之遣送回國事務應由協約國與德政府代表組成之委員會協同地方副委員會施行之被俘德兵與被禁平民應由德國當局自備經費速行運回凡于一九一九年五月一日以因破壞紀律而定罪者無論罪期完滿與否可一律釋放回國惟所犯之罪不僅爲破壞紀律者則不援用此例德政府若未將破壞戰爭公法與習慣之罪犯交出則協約國自有主權拘留其所指定之德國官員凡德人不願被遣回國者協約國自有主權斟酌處置之而其遣送回國應以立即釋放仍在德國之協約國人民爲條件德政府應輔助調查委員會徵集關於戰中失踪者之消息並懲罰凡存虐協約國人民之德國人員德政府應恢復還凡屬於協約國被俘者之財產而關於已故之戰俘及其墳墓之消息應互相交換至于墳墓之問題協約國與德政府應尊敬保全葬于其境內之陸海兵士墳墓並承認且贊助凡所委任有關于墳墓之委員會又同意表決于遷墳及改葬等事給予各種實際上輔助

▲和約第十三章關于勞動條約　按勞働條約（一）每年應開國際大會一次提議勞働改良事務以便國際同盟會之各國採擇施行（二）設一管理部執行各事並預備大會議事程又設一國際勞働局以收發消息報告該局長應管對理部負責（三）年會每國以各派代表四人組成二爲國家代表其餘爲工人與僱主各派之代表每代表可單獨投票大會得有權柄可以三分二之多數通過各建議案或勞働事務之草約此等成立之建議案或草約須由每國提交于有權核准此事之當局以便實行或立爲法律或他種行動倘草約經適當之當局核准則該國負有批准及實施該約之責任無論何國若有不能履行其責任者管理部得派委員調查之國際聯盟會可按調查之報告施行反對背約國之經濟計畫（四）另定專條以防免其與合衆國或其他聯邦之憲法發生衝突（五）大會爲應合各國氣候特殊或實業未全發達或有他種特別情形需要起見故於編擬各條約時必須取此異點加以研究此約草案規定第一次大會今年在華盛頓舉行並擬先行組織國際籌備會以便召集開會此草約又載第一次大會之議事程內有每日工作八小時之原則失業問題及危險工業僱用婦女兒童之問題本章附載各締約國對於各辦法與主義以支配工制者之確認此項辦法與主義各實業社會應就其特殊情形所能行者勉力施用之即勞働不可僅視爲一種商品僱工者與工人同有正當集會之權工人之辛資應視其時代與其國內生活程度適合人情者酌給之凡未採用每日工作八小時或每星期四十八小時之制者宜採用之每星期至少合其休息二十小時而星期在內禁絕兒童之工作而青年工作時間亦應限制俾可繼續求學而得體育上之適宜發達男女工人同一工作自應同一工資各國對于住在其國內之各種工人宜予以經濟上之同等待遇且各國當制定考察辦法以保護內有婦孺之工人（未完）

技擊短篇　王老虎（續十日）（舍予）

無何舟人高掛布帆。解纜而上。夕陽西下時。舟至一小埠頭。遂泊船。衆舟子紛紛登岸。購買食物。王亦尾隨之。舟人且行且語曰。此客行囊富豪。我等當於今夜設計取之。衆皆主張將客殺斃。投諸河中。然後瓜分其財。計遂決。蓋舟子等係江湖大盜。專以此刦殺行人。受害者不知凡幾。時王在後。悉潛聽之。及返舟。佯爲癡獃狀。盜亦不疑。王乘間以其事詳告乃兄進善。囑匿伏艙底勿懼。王於夜深。則蹲伏船頭以俟之。當夜闌人靜之際。衆磨刀霍霍。盜魁先遣四人進。王以棒擊之。盜皆仆。奪其刃。四盜皆被殺。王大呼曰。爾等刦人財物。害人性命多矣。今日想係罪惡貫盈。可自取首級來獻。諸盜大怒。拔刀擁進。王以刀斬諸盜。如摘瓜然。中有一頭目。武技絕倫。與王戰十餘合。莫分勝負。王忽心生一計。固使破綻。猱升檣上。盜以爲敗也。急以刀伐檣。王飛刀照盜頸擲下。盜不及避死焉。於是諸盜殆盡。會東方已曙。適値順風。遂挂帆溯江而上。不數日即抵蜀。發盜船。資財盈千累萬。遂成富家翁。乃兄進善。感王救命之恩。欲以己之所有。與王均之。王固辭勿受。乃兄復詳詢王之里居。王始終不以實告。但言如欲再會。問成都城內某街某巷。即可相見。兄歸後。日夜思其救命之恩。感激不置。而鄉里無賴之徒。且多涎其富。常設計傾陷。乃兄遂備車馬迎之歸。且大出資財。爲建造華廈以求託庇。王遂安焉。會里中有無賴子李某。孔武有力。遇事難其兄。兄告王。王笑謂李曰。汝何人。膽敢橫行鄉里耶。李猖狂甚。遽以拳擊王。王擲李數丈外。李起謝。不復敢較。自是亦不爲非禮之行。未幾乃兄病篤。王往探之。乃兄嘆息曰。吾有弟兼。饒有技勇。自挾技遊隴右。迄今無音。不知死於何地矣。王握乃兄之手曰。我即爾弟也。因備述顛末。相抱感泣。王尊排難解紛。每見不平事。特挺身爲之。年至八十餘而終。（完）

廣告

黑龍江省國防籌辦處啓事

敬啓者前以中外任防軍士于役遼東寒瘠交侵風雪勞苦當由敝處發起紅十字募集捐款置備醫藥即特昭恤濟之仁抑勉盡參戰之義承尙
諸大善士源源匯款前來無任紉感除隨時函覆外茲特開列
台銜暨捐欵數目登錄報端敬表
仁風藉昭聚實謹以奉到捐款之日先後爲序列左（接續前稿）（第七號）

江省憲兵營
張恩錫先生 捐助小洋十元
黃恩震先生 仝上二元
張金城先生 仝上一元
王金鎔先生 仝上一元
袁家珍先生 仝上二元
侯家魁先生 仝上二元
韓玉珠先生 仝上一元
姜秀蕃先生 仝上二元
吳義堂先生 仝上一元
王玉珂先生 仝上一元
李恩繢先生 仝上一元
楊會元先生 仝上一元
第一連士兵 共捐七元
第二連士兵 共捐十六元
以上憲兵營 共捐助小洋四十八元
黑河警備司令 捐助小洋七十元
合部巴司令 司分部全 共捐小洋五十五元
體官佐 汎省第一混成團吳團長 捐助小洋三十元
團部全體官佐 共捐小洋三百四十元
以上備司令部 捐募共洋四百九十九元
江省測量局全體員司 共捐小洋卅元
拜泉縣紳界 共捐募江錢二千吊文
商界 共捐江錢二千吊文
學界 共捐江錢二千吊文
警界 共捐江錢二千吊文
政界
以上拜泉縣征收局 共募集江錢一萬串文
江省廣信公司 捐助小洋五十元
江省官銀號 捐助小洋三十元
江省中國銀行 捐助小洋三十元
江省交通銀行 捐助小洋三十元
江省殖邊銀行 捐助小洋三十元
益發台 仝上十五元
寶豐玉 仝上十五元
永裕源 仝上二元
裕泰源 仝上三元
廣順成 仝上三元
萬和永 仝上三元
永順永 仝上三元
芾玉和 仝上三元
永義東 仝上三元
同義合 仝上三元
廣順與 仝上二元
長盛興 仝上三元
長盛東 仝上三元
長盛魁 仝上三元
德慶福 仝上三元
三合盛 仝上三元
增順興 仝上三元
廣順合 仝上三元
會遠店 仝上三元
瑞店 仝上三元
永興源 仝上二元
永泉德 仝上三元
公成德 仝上三元
德和盛 仝上三元
天興台 仝上三元
順發福 仝上二元
興隆永 仝上三元
芾增永 仝上三元
永盛長 仝上一元
三合成 仝上三元
巨牛堂 仝上三元
裕厚室 仝上七元
義吉和 仝上七元
萬育堂 仝上七元
同發齋 仝上三元
公興福 仝上十元
義台發 仝上三元
順泰 仝上二元
文雅軒 仝上一元
義和公 仝上三元
公興裕 仝上十元
（未完）

滿鐵定期船 大連出帆

一榊丸（三四〇二噸）每星期五正午開往青島上海（由上海駛回之時逕至大連）
一神戶丸（二九三三噸）每星期二正午開往上海（由上海駛回之時暫泊青島）
一博進丸（貨物船）五月十七日開往上海
▲以上兩船均設有船內無線電信局
▲除本事務所外在營口遼陽奉天鐵嶺長春各站均發售聯絡船車票
▲兩船現均有設備無線電信機
▲發售船票時間在埠頭事務所至開駛之日午前十二時四十分止若在代辦所同于午前十一時二十分截止
南滿鐵道株式會社
大連埠頭事務所

日本郵船會社 瀛船 大連出帆

高砂丸 五月二十一日門司神戶橫濱行
乘船票由本出張所自賣如有坐客請至本所購買
代理店 三井洋行大連支店 電話 四六〇、二〇一

失摺作廢

敬啓者敝行在開原中國銀行存款摺已於陽曆正月廿日郵局寄還惟至今該行約未收見想係被郵局遺失今登報無論落與中外各人之手均行作廢現開原中國銀行業已補給新摺恐未週知特此聲明
奉天駐華 英美煙有限公司啓

廣告

諸君知悉今在安達站鐵路東一處街基八號內磚平坊共計七拾餘間雜糧一千餘石鋪墊具全外有三道街基兩號內磚平坊二拾餘間又有大街四角街基兩號內磚平坊七拾餘間共計街基三處出售如欲者請至安達站協力濟燒鍋面議
本號協力濟具

軍衣材料 新到黃色洋呢

遠方諸君以書信示知亦將樣子呈閱欲定購多數者敝店即派遣店員前往接洽
奉天大東門裡
怡信洋行 洋服部
電話二二一號

家庭常備藥十二神劑

品目 強胃 整腸 洗腹 除熱 兒寶 驅蟲 仙女 秡毒 消淋 晴晴 齒藥 膚美
兒寶 兒童之癇疾。食物逆吐。腹痛。便秘。等小兒腹腸病一切最有効力如神
製造發賣處 大連市山縣通百十八號地 津田藥房
藥局主藥劑士 津田廣三郎
特約大販賣店 奉天小西關南大什字街 德惠醫院
茲有僅以資本二三十圓月獲利益五十圓以上之行商法若有願知者請至津田藥局德惠醫院面議可也

中國銀行付息廣告

啓者本行民國七年分商股正息紅利業經股東總會議決正息七厘紅利七厘合計一分四厘并經財政總長核准在案茲定於本年五月十日起在各地本分支行發給即希股東諸君屆期各持本行股票息摺就近領取是荷
中國銀行啓

中國銀行特別廣告

啓者本年股東總會股東呂變甫等提議先收商股應另定特別待遇一案業經總會議決由滾存項下提出最高額二十萬圓贈與先交股款各股東以一次爲限其先收日期及分配辦法由行務會議決定除俟辦法規定另行登報通告發給外特先廣告

中日合辦 正隆銀行奉天支店

本行除照一辦般銀行例理一切外注重各項事宜如左
一所有辦理存款各項以親切叮嚀爲宗旨
一放貸及匯兌事宜務主簡捷以餉顧主
一凡放貸各款以公債票爲抵押者息率格外從廉
一尙廣凡各種公債票照市價從優交易
一兌換金銀小洋事宜照市價格外公道以一招徠
奉天新市街 電話六八〇番
奉天小西關 電話長日二五二番 中二七一番
總辦 安田善三郎
本行 大連大山通 電話長六八一番
支行 營口 撫順 開原 錦州 長春 家屯 芝罘 天津 旅順

資本金肆千萬圓 朝鮮銀行奉天支店

奉天小西關路南 中國電話一九七號
日本電話長五二一番 長五二四番
行長公館 日本電話長五二三番
新市街派出所電話日長二七二番
本店 朝鮮京城南大門通
支店及出張所 東京、大阪、神戶、下關、元山、釜山、平壤、仁川、大邱、木浦、群山、鎭南浦、龍井村、大連、旅順、羅南、會寧、鐵嶺、安東縣、四平街、鄭家屯、長春、吉林、開原、遼陽、滿洲里、齊齊哈爾、傅家甸、哈爾濱、青島、濟南、上海、天津、海參威

痰喘咳嗽靈丹 文明 白色補丸

患病諸君注意
此藥乃南洋普
歷君大醫士製
喘治慮損癆傷
痰喘咳嗽或早
年受過煙癖癮
壽精神耗傷氣
血虧損百藥不
效服此元氣立
以氣血日強全
毒立除諸病功
愈不乾不燥使
效々速服過品
洶補中聖藥
痰喘咳嗽良藥
也

東三省總經理發行處奉天城內
齊魯大藥房
批發零售冊屬現[illegible]有詳章
新到上海老牌辣克丸批發價值從廉

◎聲明

低利放欵 限期從緩 不分中外 莫煩紹介
奉天十間房
株式 滿洲農工會社
電話日五二八番
營業課目
○低利放款○經營農鑛業○受託土地之管理及處分○土地建築物之買賣及貸借○買賣各種債票及股票○保證事宜○代辦商業行爲○辦理

中國局勢

●**錢內閣暫維現狀**（十四日發 北京專電）
錢內閣於十三日通電各省暫保現狀

●**中國委員辭職消息**（十日發 東京專電）
據路透電云中國委員刻已辭任

●**簽字條約案付議會**（十四日發 北京專電）
簽字於巴黎條約與否一案刻已決定付之議會

●**楊新督請募兵固防**（十三日發 北京專電）
政府接新疆楊增新督軍來電謂新省防務吃緊已呈准增編新軍在案查伊犁塔爾巴哈台阿爾泰邊防緊急兵力單薄仍懇准募兩旅以固國防云云

●**蔡孑民飄然遠引**（十三日發 北京專電）
北京大學校長蔡元培提出辭呈後即赴天津嗣後竟不明其行踪之所在據訊蔡氏業經遄返其故鄉矣

●**公府宴會議員之內幕**（十四日發 北京專電）
大總統於十三日午後在懷仁堂宴請參衆兩院議員席間討論某項緊要政務並邀各閣員列席參與

●**長江三督電告戒嚴**（十三日發 北京專電）
南京李秀山武昌王子春南昌陳秀峰三督會銜電達政府畧云自外交問題發生後謠言甚盛茲爲維持治安起見在長江一帶已施行戒嚴並添派偵緝隊隨時偵查一切以安人心云云

●**京漢路鐵橋折斷**（十三日發 北京專電）
湖北孝感縣之京漢路鐵橋忽然折斷火車往來至此均改用舟渡昨京漢路局已派員趕急修理

●**吉省望軍艦保護商業**（十二日發 北京專電）
據長春來電吉林地方官憲以保護松花江黑龍江方面之商業起見切望北京政府派遣軍艦前往

●**林長民並不赴津**（十三日發 北京專電）
林長民爲煽動學生之原動者現在紛傳其走赴天津惟據確息林氏實因避世間之批評不願出席外交委員會並未他行

●**擬任內外蒙屯墾專員**（十三日發 北京專電）
大總統決意在內外蒙古設立屯墾總機關設屯墾專使副使各一員其專使人物擬任畢桂芳或姚錫光

●**段督辦赴公府商議**（十四日發 北京專電）
參戰段督辦近今對於國政似頗守不干預主義乃昨聞其前日（十二）入公府晉謁大總統對於內閣問題表示維持現內閣又將關於外交及參戰軍問題有所商酌

●**傅總長不知所之**（十二日發 北京專電）
教育總長傅增湘於十一日晚間出京其原因爲大學校長蔡孑民去後各學校職教員屢請傅總長挽留蔡子民回校傅總長難於措置遂即出京聞其辭職呈文業經提出

●**裁兵問題電商陸榮廷**（十三日發 北京專電）
政府以裁兵案雖經南北代表迭次會議但斯事關係重大實際礙難驟然

歐美時事

施行昨覆致電陸徵祥局部分期入手裁撤該陸之得電到京即可確定

●**對德媾和條約大綱**（二日發 東京專電）
據官場接電云對德媾和條件十四章一千餘條其要綱如下

一 國際聯盟　二 德國交界
三 歐洲政治的條款　四 歐洲以外政治的條款
五 陸海軍條件　六 俘虜及墳墓
七 戰爭責任　八 補償債恢復
九 財政條款　十 經濟條款
十一 港灣運河鐵道　十二 勞働
十三 保障及佔領　十四 關於戰爭終結之規定

●**俄激派撤退之英訊**（十一日發 舊金山來電）
據英國側報告云俄過激派陷于不得不撤退俄京之窮地刻擬下令居民移往出產穀物之中心地點如莫斯科以資解決糧食問題

●**勞動界罷工風潮漸定**（十一日發 東京專電）
據巴黎來電云此間騷擾事件已經鎮定勞働者亦均照常就業惟製衣局仍在同盟罷工中

●**新任滿鐵理事啓程**（十一日發 東京專電）
新任滿鐵理事松木亟治片山義勝兩氏已於十日晚七時由東京驛首途赴任

●**修美限期交付意國**（十一日發 巴黎來電）
修美問題刻已決定限期兩年內以修美爲自由港然後交付意大利

●**法國豫備接見奧委員**（十一日發 巴黎來電）
法國仙索爾曼開始豫備接見奧國委員

●**聯合國決定對德辦法**（十一日發 巴黎來電）
聯合國決定德國倘或拒絕簽字則加以經濟的壓迫

●**對德領之法國主張**（十二日發 巴黎來電）
法政府主張聯合國永久管理德國領土

●**五國承認比利時中立**（十一日發 巴黎來電）
比國提議締結永久中立條約刻經五國之承認

●**德國反對審判德廢帝**（十一日發 巴黎來電）
德國官憲關於聯合國審判德廢帝案表示反對

●**過激政府用華兵彈壓**（十一日發 東京專電）
倫敦來電云最近陌篤安克拉特及莫斯科以無資產階級爲中心頓起新革命之運動過激派政府陷於危機者屢矣勞働者多加入此運動且發見暗殺過激派首腦之秘密結社過激派之親衛隊亦衛軍中感染者亦不少過激派政府已解散赤衛軍以中國人組織護衛隊從事鎮壓所逮捕之巨魁不經審問業已鎗斃首相列寧氏尚增加中國之護衛隊以備萬一之危險

●**和約簽字時期**（十一日發 巴黎來電）
簽字於媾和條約爲期當在五月間之下半個月

●**駐奧聯軍定期撤退**（十一日發 巴黎來電）
駐箚奧國聯合軍隊定於九月以前一律撤退

日本近情

●**統治德領條件發表**（十日發 巴黎來電）
關於南洋德領（現由濠洲佔領）之委任統治條件八項刻已發表

●**比委員表示不滿意**（十一日發 巴黎來電）
比國委員因爲媾和會議關於殖民地問題並未提及該國現在頗以爲不滿意

●**歸日德艇之行程**（十一日發 東京專電）
分配與本之德潛水艇六隻刻已駛抵古倫母

●**發表外交經過之預期**（十二日發 東京專電）
日本政府擬俟簽字於媾和如條約即行發表外交經過

●**日委員攜約回國風說**（十二日發 東京專電）
日本委員中之一名現有擬攜帶條約案回國刻已準備一切之說

●**將弛禁對敵通商**（十一日發 東京專電）
日本農商務省刻已內定弛禁對敵通商將禁止商業中之敵國人一律解放

●**正金銀行增資**（十二日發 東京專電）
正金銀行已決定增資一萬萬元

●**歸日本管理之鉄道**（十二日發 東京專電）
黑龍鐵道一千七百英里及烏蘇里鐵路三十英里均付日本管理

命令專電

▲**大總統令**（五月十二日）
▲內務總長錢能訓呈准浙江省長齊耀珊咨省會警察廳警正歐陽友焱懇請辭職應照准此令 ▲塞利爾給予三等嘉禾章此令

西報論中國時局之將來

字林報社論題曰中國唯一之希望畧謂昨日本報載有拔克斯特君投函一篇誠足使關心中國國事者爲之注意拔君爲最熟悉華事之人其言論中最關重大者則以其人信任華人既如是之深而其所得之論斷則僅有一法以脫於今日中國之危亡是爲列强之干涉也該氏解析局勢之愼密最足令人深信不疑但有讀者必以爲拔氏估計中國軍隊之實數未免過少縱或如斯然中國兵力現於萬萬而裁兵計畫實所以充督軍輩之私囊者昭然事實莫可爲諱拔君又述其意見謂列强應先制定一恢復和平及製造良政府之方法制定之後乃通告京粵政府謂事在必行不必與之計議至顯職之官吏則更不必過問有兩大事件所應舉行者一則解散中國兵士至於原有之兵力一則鞏固中國經濟立於堅定之地位該氏深信華人必將力助此項計畫又重復申言列强若能執定福利中國之旨不圖私利則外人之干涉誠一單獨問題云云讀者常憶去年十一月間中國宣布停戰當時外人對於南北之和平似皆有莫大之希望今日記者於此並不欲歷述往事但和議之進行極緩是爲讀者所深知自今以往猶復智謀雜出機詐橫生拔君於上海和會所以取悅政客之術頗致其譏諷之辭觀其語氣雖謂第二次國會之召集即足暗消今日兩方之國會然其不滿於此種方法爲足實行解紛之計畫則固顯然記者晚近晤上海和會代表乃都無仿照美國制憲方法之主張伊等皆望按用原有之方法其故何在從可揣度得之拔克斯特君於此固無疑意也今之上海和會謂其能有所作爲足以減免政局中之危局蓋已無望是可哀矣但協約國於此究出而干涉與否是其第二問題也去年十二月二日協約國會向京粵政府提出勸告促其早復和平統一吾人當猶能記之因此結果禍懸眉睫之兵爭竟爲之避免並以勸告中會述及歐洲和會中國代表一節尤足令政界爲之戚戚不甯故當時頗有統一之形似乃迄今日此種形似已愈趨愈遠爲人民利益計外人助力已萬不可少學中國數千年歷史誠無如今日之土地崩離法綱掃地而諸領袖中相仇相嫉之深也爲華人設公平列强誠應有所作爲晚近各使館宣布軍械子彈皆不准進口是其宣言幾於宣布中國爲無政府然則何不再進一步爲華人立一政府乎

內閣問題之近勢

內閣問題形勢至十二日已有解決之望因在十二日以前一方面既無人肯出而担任一方面錢總理則去志甚堅雖經各方挽留仍未打消去志十二日總理之意已經活動不再堅持求去之說故就是日形勢觀之現內閣當仍繼續也緣此次內閣之所以提出總辭職原因雖甚複雜而以外交失敗引咎則甚顯著前十一日懷仁堂之招持議員確爲錢總理因外交內政一切問題與議員有所接洽並述不得已求退之苦心至十二日午後二時大總統又在懷仁堂召集參衆兩院議員開茶話會商外交與內閣問題其結則議員方面一致主張維持現內閣而對於外交以國家前途利害關係不得不出於力爭聞總統會發表其個人意見以爲國家爭持主權自願死力以赴然亦須平心靜氣審愼考慮求得最適當妥善方法故會有主張提出議員方面亦多贊同者此外關係內政事宜尤多協商意見極爲融洽錢總理以各方面趨向如此聞辭職之舉即將完全打消惟教育傅總長前晚赴津即表示絕決求去之意云

規復漕運之近聞

政府前以京師食米缺乏經閣議決定通電蘇皖浙三省省長購運接濟倣照從前漕運辦法三省省長業經先後復電遵照辦理惟各節爲防止奸商乘機偷漏起見故又擬定防微杜漸種種辦法是請政府核辦聞政府亦極謂然昨又分電各省即行查照辦理並再聲明此次購運辦法由內財兩部給發護照歸警察廳頒給各商戶持票領運共四十萬担分兩次轉運務請催促迅辦以維民食云天津方面缺米與京師原有同情現在京師既已商定漕運接濟曹省長亦電請政府援例運濟政府昨已核准特電曹省長迅將津地所需担數查明電呈以便知照內財兩部警察廳塡給護照以示通融而維津地民食云

學界之動靜

京中學生風潮發生後各處謠傳不一上海太原等處學界小有搖動旋即平定開封教育會及安徽呂調元亦報告各地訛言四起經設法勸導目前尚稱安靜各情總統日內擬明發命令勸慰學生諄囑勤學即衛國幸勿輕輟學動並令各校長加意維持約束云云又蔡孑民匆遽出京學生又有不安氣象經蔡氏道中函告決意引退並飭別情察情稍定由高等專門各校長前日決議步蔡校長後塵一致辭職昨已將辭呈遞交教育部醫工等三校長已先出京教育部昨將辭呈發還並派人赴津懇留云

滬上國民大會傳單要旨

本埠國民大會於八日午後一時在租界外公共體育場舉行到者頗衆如原定之開會順序進行有多數愛國的演說至四時頃參集之學生團揭許多白旗上記種種文句整列行至法租界而法租界當局早知有此等事件發生即豫先以車列于境界線欄住去路覆繞回公共租界之際其白旗俱被工部局巡查奪去于是三三五五空手而赴獨國俱樂部內會議場開亦爲警衛議場之工部局巡查所阻不能進入議場至六下時頃即全行散會云

游刃有餘　文曰安神閣房思老子之元處

歸看開通縣黎生懇務公司放荒與街基廣告

快買鍾鼎氏治耳萬靈油

丟失地照聲明作廢

証明租照廣告

奉天直隸會館啓事

老福順堂

五分鐘內　痛止神清

頭痛藥

每包五角　每打五元

大補血　治痢丸　消毒丸　淋濁丸　梅毒丸　脚氣丸　殺蟲散　袪痰散

一包服用　八時甜睡　安神

睡藥

每包定價　良劑　銀洋八角

●治咳嗽丸藥●癬疥藥水●參茸百補丸●瘡毒藥膏
●清胃化積丸●牙疼藥水●寧坤至寶丸●通明眼水
總號　設奉天大南關　電話一七六號

●虎骨熊油膏●脚氣藥水●參茸甘露酒●健腎丸
●退熱平瘟散●治痔藥膏●甘露酒藥精●香　丹
分號　設奉天鼓樓北　電話一三八號

欲知以上所列各種藥品之功效及價目者請向本藥房取閱製錄函索即寄通函購藥請務先將藥價下惠空函不覆

●滋補衛生丸　男女皆宜常服勿以尋常補藥視之如服此藥大見功効後再改服本堂開胃健脾丸每丸一角五●強壯身体培補眞陰服之百無一失　每丸六角●專治氣血兩虧心氣怔忡夢遺滑精四肢懶倦氣喘心驚諸虛百損五勞七傷

●神效活絡丸　每丸二角●專治筋脈拘攣半身不遂口眼歪斜等骨節疼痛行動不得自由腰膝酸軟麻木不仁症本堂處製此藥煞費苦心獨得其妙光顯者日不離門誠濟世之良葯也北京任慶餘堂製均曾現大洋

代理處　奉天城內　中西大藥房

請看新民縣何德本被誣之大披露

新民四區西營子住民何祥貴之子何德本自幼求學文曾爲匪究被同□鄰景峯投縣誣指係綁伊姪之匪首何常有（綽號大有字）控案獲押現經十九屯百長劉鵬霄等聯保倘蒙不佑負冤意外然由何被誣也先是鄰景峯納妾疑德本暗加蜚語即乘其姪如桂被匪綁捐資託其戚蘇成江赫連海與其姪岳起德喜等五人往說花洋二千六百圓回抽因匪謝各說人小洋二十圓惟姪岳起德喜未受返還伊挾匪謝嫌途控赫連海等通匪設票牽以何德本誣即匪首何常有以冀陷案洩恨姑離豪滑鄉嚴審幸向未供似此挾嫌害良呼籲無門殊習術端務恐循良民上散含俾冤誣得雪則恩同再造歟

四區鄉約屯百長劉鵬霄等代表十八村屯公民同啓

○人生之快樂！則之莫如五官順應心身之健全兮
○心身之健全！只是有圖消食解毒胃腸之強健耳

故將……

胃腸強健之仁丹

時常服用最爲緊要

仁丹係日本醫學博士三輪井上兩先生合議秘方而專揀選貴重藥料嚴行監督虔修精製藥效卓越萬試萬應眞爲寰球無二之神藥也

仁丹價目	
試服包	大洋五分
小包	同壹角
中包（添呈華麗洋銀鑛盒）	同參角
大包（添呈雅美百寶葉盒）	同五角

G

奉天小西門　撫順塊煤　撫順臺煙煤　**寶榮公司**　電話日二一五番中五五號煤廠

本溪湖塊煤　奉天鐵道附屬地　**大昌煤局**　電話日二〇九番　中二四二號

牛心臺無煙煤　奉天西塔大街　**三有公司**　電話日二四三番　中二〇〇號

撫順塊煤　撫順臺煙煤　奉天小西關大街　**公益公司**　電話日五四四番中十〇號煤廠日三四七番

奉天小北門外　售各種煤燃陶器缸石　**福記煤局**　電話日四〇三番中電話三二一號　日煤廠六九　奉天新市街

各樣煤　**義昌號**　日電話三六四番

塔連煤子　洋爐　奉天小西關　**東亞公司**　電話一七八番

各樣煤炭一切俱全　奉天小西關　**南滿公司**　電話日五二六番中國五六一號　煤廠一五七號

資本金四千八百萬圓　拂込金四千二百萬圓　積立金貳千四百參拾萬圓

橫濱正金銀行奉天支店　奉天城內四平街　電話日一一番　日客用五三七番　日二二番　中四七一番

總行　日本橫濱

支店　東京　神戶　大阪　下關　長崎　倫敦　里昂　紐育　桑港　兒斯安節兒　斯細牙脫兒　布崖腦斯　愛伊列斯　布哇　孟買　羅兒卡達　蘭貢　斯拉巴牙　馬呢拉　新京坡　西道泥　香港　漢口　上海　北京　天津　青島　濟南　大連　牛莊　開原　長春　哈爾濱　海參威

桂華月光肥皂

桂華月光肥皂

本號特製桂華月光肥皂專以品質本位爲主義廣希風行中外起見祗恐仮冒之貨殊多士商惠顧有碍且其出群特色亦未週知茲將各項臚列于左

計開

一、桂華月光肥皂浸水攪動生泡極多以是浣衣工少而功倍無論葛布絨布其餘一切衣布均使鮮潔光明無須搗之以硝衣巾不傷鈕釦不損誠能速用者讚稱効力之偉及靈便無儔

一、無論洗濯何物切少片浸水時許再將所浣之物於桶盆之內用桂華月光肥皂均擦然浸之水中本皂氣灌注垢汚自除倘遇冷地熱湯鎔化尤妙及水浸移時將物提出一漂便潔如未淨盡可再擦之少時漂以淸水而後晒之絨呢等仿此

洗法

一、洗衣時須拂去塵氣一切用法如前方能使點垢不留纖塵不染

一、能使白色布浣潔如雪彩色布濯艶如花總左漂時得訣水泡之餘瀝盡去則濁垢滌而淸光來

一、浣物能使精潔皆因桂華月光肥皂本質先極淸潔而又加意製造所致本號親臨監查自信方期共信

一、無論何人用桂華月光肥皂能指出品質未善合用不便者將原價奉還外賞銀若干並不食言

以上各項確有明効用者切勿遲疑本號爲一掃天下塵垢宗旨所以不敢自私公諸同好請嘗省之方知言之不虛也

選擇

苟誤選擇　有事之時悔無及矣

此次悅來棧失愼之際本金櫃在猛火中數小時而能全其保護財產之任務

對於現在定購而取物在數月以後者尙有較定價低廉之辦法

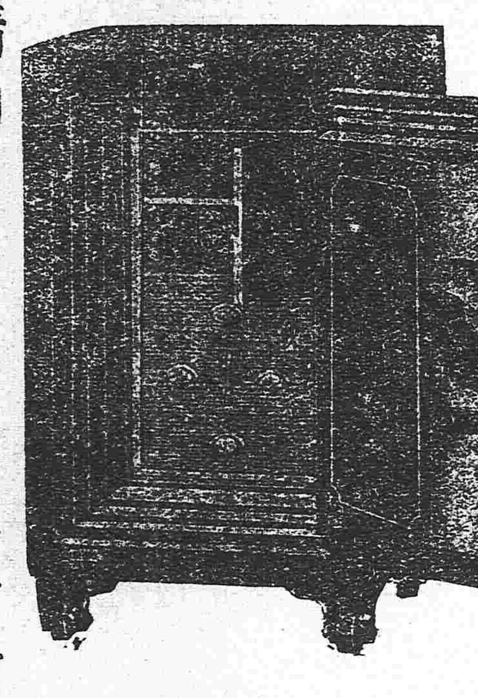

請即選用具有偉大信用實在成績之優美無比之

竹內金櫃

滿蒙總代理店　奉天城內大北門裡　**昌和洋行**　中電話九六五番

特約店　大連　金飯洋行　長春　藤泰洋行　安東縣　中原商店

東三省新聞

▲奉　天▼

●張使密請合肥組閣

張使為親段人物當段內閣時代段之設施無不言聽計從而張之所請求段亦無不應允 段氏之辭退內閣總理本為張使所不願茲因錢內閣引咎辭職 張乃密函段氏請求而出組織內閣並電令駐京代表劉恩鴻與段接洽就近敦促實行云(憤)

●院電請保護日僑

張使昨接國務院文電內稱近因外交問題釀成學界風潮誠恐無知之人危及旅奉日僑實於中日友誼大有妨礙務請轉飭各屬凡在界內僑民一律嚴加保護以防不虞云(癡)

●電調孫司令回奉

奉軍副司令孫烈忱早有回奉消息茲據某人云張使以南北和議將成駐南奉軍陸續回奉善後辦法亟應籌商特於十三日電令孫氏迅速回奉聞覆電准日內由京啟程云(利)

●劉恩格近情

昨聞張使接劉恩格電告和會代表劉恩格來電略謂和會最近情形雖未停頓但實際上已無進行之望其障礙厥為國會問題既不能兩廢又不能兩存以致他種問題紛亂莫決目下又盛倡單獨媾和之議北以徐錢為首領南以陸唐為首領雙方表示誠意文電絡繹往還協商問題漸趨妥協所未能圓滿者地盤主義未打破耳若並此條亦磋商就緒單獨媾和必成事實而國會問題立於被仲裁之地位也云云(微)

●鮑督電陳海拉爾近狀

張使於十一日接黑督鮑貴卿來電內云呼倫貝爾副都統勝福前雖有聯絡庫倫藉圖獨立情形惟近見外蒙不能成事已改變宗旨宣言傾向共和並派總管巴拉虎氏來黑表明心跡請即轉電中央任勝福為東蒙宣慰使以便羈縻云(癡)

●東邊匪患之密告

電告匪患　東邊為胡匪出沒區域各縣知事平素整頓軍警嚴為防範不敢稍懈昨聞星期一晚張使接與京通化桓仁三縣同時拍來密電其大旨謂各該縣胡匪互相聯絡名稱為紅義團預備起事意在殺官佔縣劫富濟貧似與前清義和團相彷彿懇請設法消滅以維地面云

電調軍隊　張使接電後以該匪尚未起事不如遏之幾先當電致東邊鎮守使迅速調派重兵赴桓仁通化與京三縣力為鎮壓

通電警務　張使以警察保衛地面之責應即盡力防衛當飭令警察廳廳長王連坡電飭該縣之警務長協力勦捕並將該匪情形隨時電稟以便核辦云(七)

●電陳地方安靜情形

據使署消息張使於前晚(十三日)拍電分呈府院及各部略謂自北京學界風潮發生以來各地匪人時思蠢動欲藉以中傷中日感情惟奉省因軍警防範稽查甚嚴而各校學生亦知束身自愛決不至受外界鼓惑請舒眷注云云(癡)

●張代師長召集會議

代理陸軍廿七師師長張作相日昨(即十三日)在師部召集五十三旅旅長楊香圃五十四旅旅長蔡樹德及各團營長參謀等大開軍事會議探其主旨為整飭軍紀取締軍人庇護娼賭並布置省防及勦捕外縣匪患辦法直議至數時始散(利)

●英積華有任清鄉督辦消息

清鄉局督辦王恩溥因有北京公府兼職不能常駐在奉據某方面消息張使現擬委軍事顧問英積華為清鄉督辦所聞如是姑誌以觀將來(利)

●李友蘭辭卻省議長

省議會議長兼弓長嶺鐵鑛公司總辦李香齋前向張使辭卻總辦未邀遽允昨覆面謁張使請辭張使以李氏經驗素富頗有幹才竭力挽留李氏遂將議長一職在省會向衆辭却各議員知其不能挽留遂於十三日午前開會改選議長投票結果副議長白永貞得全體一致之票數當然選為正議長所遺副議長一席遼中縣議員林毅忱得三十二票當選云(天)

●栗宗周運動中學校長

小南關第四中學校風潮雖已平定而校長去就尚未一定乘機運動者大有人在其中運動最甚者為大西關工業專門學校教務主任栗宗周聞栗已托某師長及某秘書長向張使說項不知將來能達到目的否(雨)

●造幣廠長行將被撤

奉天造幣廠長單寶得前因措不給紅利激起工人同盟罷工風潮致為張使所不慊擬即撤委另候任用遺缺以兵工廠長陶勵卿兼任現下正在醞釀中日內即將實行查造幣廠係隸屬於財政部之幣制局張使之所以欲撤換者不外奪權二字並聞因該廠西院甚為寬曠擬將來設兵工分廠於該處此說固然則自是以後奉省直隸中央之機關僅有一煙酒公賣局矣東三省巡閱使將儼然成為一小朝廷中央當漫曰統一統一抑亦可以已矣

●邊防軍隊將來之作用

派遣邊防之軍隊除二旅已經前往外其續行派遣者現正在籌劃中傳聞張使預計派往邊防之軍隊共為五個旅聞造將來邊疆平定後即轉而用之于異己之某督軍揆諸情勢此說或非虛語(憤)

●第四旅將來駐防地點

第四混成旅現已全部調回奉天暫駐大東關小西關各店內聞其將來駐防之地點擬以七團分布於昌圖梨樹一帶八團則分駐懷德一帶所有各該縣防駐警備隊各營調省後再行調遣云(天)

●代理行長入行視事

奉天中國銀行行長徐靑浦辭職遺席經北京總行委派營口分行行長曹安邦兼代曹氏於昨日分謁各機關及各金融界首領遂即入行視事云(天)

●財政廳委任科員

財政廳王岷源廳長現因本廳徵榷科事務殷繁特委前警察廳科員韓大光為該科科員又委陳良儒王藎臣為印花處科員云

●省議會為民請命

殖邊銀行紙幣停兌後曾布告展限三星期現已期滿該行仍未開兌致人受累滋深叫苦連天無可如何茲聞省議會有見及此于昨日致電政府請求速行設法以蘇民困云(憤)

●曾局長奉召晉京

吉黑榷運局局長曾宗鑒日前(十日)由長春來奉當即晉謁張使次日乘通車晉京據聞曾氏此次晉京係奉鹽務署電調擬任為某處鹽運使云(癡)

●查禁鑛商秘密訂約

財政廳日昨通令各縣署謂奉農商部令查奉天中外合辦鑛業已有數起所報各合同等件與鑛業施行細則尚合惟所具各條約極為簡單不過與程式無大抵觸將藉此為弋獲鑛權之具細考其中難免於正式合同之外復與外人密結各種條約果爾則於國權於實業俱有莫大之損失仰該廳此後務須嚴為查察如有上項情弊即以欺詐鑛權照鑛例辦法章程第九十四條處分之云云(天)

●嚴防人民排斥日貨

自北京學生閧對於山東問題激起風潮後排斥日貨聲浪又起茲聞張使為輯睦邦交嚴防此種舉動起見已飭令總商會轉令各商勿受此種風聲之感化一律照常交易並分令教育會一面防止學生有排斥日貨之行為以免時局前途再起波瀾云

●禁止各縣組織商團

各縣商會近有藉口保衛商業呈請公署組織商團隊勇者省公署以其與軍警多有衝突且徒耗經費故昨特通令各縣禁止商會組織商團云(憤)

●招募新兵一營去奉

江省鮑廷九派委員張某來奉招兵定額為補充二營經樹幟匝月應募者寥若晨星以致現僅招成一營已由該委員于日昨帶領去奉赴江至其餘一營尚擬陸續招募云(憤)

●派員監視公債抽籤

張巡閱使前接財政部電開三年公債本月十五日在京師中央公園舉行抽籤屆時請派員參觀並監視一切張使接電後即電令駐京巡閱使署辦公處處長劉恩鴻少將就近監視云(雨)

●通令盤詰赴俄華工

昨張兼省長訓令各屬警察機關暨軍警督察處憲兵營云查魯直二省人民經過奉省赴北滿及俄屬沿海州工作者為數甚夥惟際此過激思想傳播之時該工人等又均缺乏教育誠恐被該黨鼓惑致釀風潮如遇有工人往來過境務須詳細盤詰如有去路不明形跡可疑者立即扣留嚴訊以防意外云云(微)

●警官補習所學行畢業

高等警官補習所警官原屬外城在差人員來省入所肄業者現在已屆畢業期限警務處處長王連坡於星期二上午十一鐘偕同警察顧問上田氏赴該所舉行畢業典禮云(七)

●機關槍連回奉

駐紮關裡天津獨流一帶之二十七師一百七八團均先後回奉隨同該團入關之機關槍連亦於前日(十二日)完全回來仍駐於二十七師本部云(癡)

●隊長控告區官

鄉鎮警察東路分區隊長宋維新日前因某事來省臨行時將自己之手槍借與該區區官某甲使用該區官用畢即令差役歸還是時宋隊長尚因事逗遛省垣及事畢歸區而手槍已不翼飛去因之糾葛不已現在宋隊長已在法廳與該區官起訴矣(憤)

●女子青年會開會誌盛

奉天女子青年會成立多日惟因會員稀少故會務不見發達茲經該會幹事侯女士等約集全部會員於本月十三日在大西門裡松鶴軒樓上開臨時會商議應行提倡各事宜並柬邀省中官眷淑女蒞會演說是日到會者約一百餘人頗稱歡洽云

●學校運動會誌聞

師範高等師範學校體育會本擬上星期六開會因雨延至十二日舉行是日風和日暖各生抖擻精神爭先奪錦尚武氣概充滿操場前往觀者咸稱許之商業甲種商業學校昨日致公函於各界擬十五日(即今日)在該校運動場舉行運動大會一切布置均已完備查該校成績素嘉此番運動必有可觀 女學北關元寶橋胡同第一女學十二日由該校董校長及職教員率領小學女生二百餘人赴北陵旅行學生衣服咸着淺藍大衫經過街衢排列整齊見者咸稱贊不止

▲營　口▼

●農工銀行中止

本縣紳界要人楊秀升(本縣省議員)董春棠(本縣畝捐委員)等遵奉省令組織農工銀行以期活動地方金融去春曾謀進行方針幷定基本金十萬元距自倡辦以來認股者不甚踴躍遂行延擱近聞已無形消滅矣查農工銀行各縣籌辦成立已有多處獨營縣未能成立殊為缺點銀行乃實業之一種日人在營設立銀行商店日見增多而本縣有力之士紳富戶甚多獨不謀倡辦實業甘任金融大權落於外人之手良堪痛惜也噫

▲大　連▼

●日官憲抵連近訊

關東廳長官林權助男滿鐵社長野村龍太郎氏副社長中西清一氏及滿鐵理事松本烝治片山義勝兩博士均乘台南丸於十四日午前九時安抵連埠滿鐵職員比赴滿鐵本社林長官則直赴旅長是日松山事務總長以下多數官民均在埠頭歡迎頗極一時之盛

▲輯　安▼

●登記得人

奉省高等廳附設之登記研究會第三班學員研究業已期滿高等廳長為收實效整頓登記起見遴選幹員分委各縣以資辦理輯安登記主任滕竹年係奉天登記研究所第三班畢業學員茲奉高等廳委任日昨業已就事聞滕君少年老成辦事認眞對於登記一項頗有心得說者咸以登記得人云

●卡長盡職

輯安嶺後荒岔溝地方稅捐分卡長王星樓任職以來對於稅務認眞辦理素為上峰所嘉許屢次比較徵收之欵有加無已謂之盡職誰曰不宜

▲鐵　嶺▼

●崔團長因公晉省

駐防陸軍第二十七師步兵百八團團長崔鳳岐現已將第四團所遺防所接收清楚各營駐紮地點業已飭配完竣特于日昨(十二日)帶同弁兵搭車晉省面謁當局報告一切云

●宋隊長偵緝逃警

瀋陽縣鄉鎮警察四方台警區警士徐慶春日前拐帶公欵數百元並軍裝多件潛逃經該管區官派警四出追緝迄未弋獲現聞有潛伏鐵界消息日昨瀋陽縣警察所長特派警察第一分隊長宋慶春前來鐵界訪緝並面請本邑警察所轉飭各區代為偵緝以便歸案云

●龍首山遊人如織

風和日暖柳綠花紅正人生行樂時也邑東龍首山為全邑最盛之奇峰東臨柴河西近城郭每屆春夏間城中各紳商及機關人員往遊者頗不乏人日昨(星期日)學校放假機關休息是中外人士前往消遣者絡繹於途並有在該峯涼亭上擲戰暢飲者至直夕陽西下始各興盡而返矣

▲孫家台▼

●又派員調查紙幣

奉天張兼省長以整頓本省金融對于中交紙幣有吉黑及長春字樣者通飭各縣知事轉佈商民禁用開原縣知事章蔭三氏自奉指令以來轉飭闔縣商民不啻三令五申前恐鐵道用地中日商民交易仍行通用乃商明日本當軸立有兌換所專為收換該項紙幣雖經收回百數十萬元然仍恐遺漏未罄茲十二號複派高介五君赴往各區認眞調查務期收盡以符省令云

●日警署引渡兇犯

有木工崔鳳閣前在驛與隆街某錢莊工做當日丟失錢包一個崔某思係該院所僱之更夫金某撿去立向討要金某答以未見彼此辯論多時崔某銜恨而去待至晚十一句鐘時崔乃身藏大斧詣金某之更房聲稱特邀同往聽戲其時金某以天色過晚拒絕崔遂出斧由金某之耳台及頭部坎𠠇數處度已斃命始潛回歸寓奈被某嗎咪弓兒窃聽明白馳往某錢莊送信轉報日警署派員往驗金某氣息奄奄尙克云及凶犯姓名當經該署將金某送南滿醫院調治一面由木工下處將崔某抓獲訊供屬實昨已依約引渡于開原縣署以憑按律究辦聞金某業亦於昨日因傷斃命崔某當亦不免抵罪云

▲梨　樹▼

●馬營出發

東北邊防吃緊之聲早已震人耳鼓頃聞又有蒙匪闖入之惡耗日昨駐梨警備馬七營接到張使密電令該營往雙山一帶阻擊令(二十日)早五時李營長督隊前往商民聞耗甚形惶恐云

▲懷　德▼

●張知事為民除害

懷德縣知事張源驥任事以來整頓一切不遺餘力茲以中交殖邊各行紙幣不能通行本邑出有私帖各商大受影響遂將所出之帖蓋有付殖邊銀行紙幣字樣有去兌換者即以殖邊票付之本邑西門外東盛隆暨楊大城鎮德發裕等商為最多張知事聞訊日前特將德發裕執事傳案究訊判罰大洋二千元不准付殖邊票並令迅速收回以儆效尤云

●原告毆傷承發吏

縣署承發吏路子源幹練老成久為上峰所嘉許日前奉票赴邑屬范家屯傳人該當事人倚附屬地之勢力抗不歸案路君亦無如何回署據情報告蒙批飭警勒傳在案詎該原告劉某(係一無賴)恃強到署向路君質問稍為辯駁伊即用武將路某毆傷血淋不止比即具情報告如何懲辦容訪再誌

●學校旅行

日前縣立第二國民學校暨第一國民學校相繼旅行日昨(十號)第三國民學校亦赴郊外旅行是日也天朗氣清淑氣宜人鼓號喧闐步法齊整各生頗有尚武之精神云

▲遼　中▼

●重修校舍

縣立師範講習所校舍建設僅十餘年因土質鬆軟工料不堅所有房墻均已頹圮不堪居住勸學所長蘇若泉暨該校校長劉渭東欲為一勞永逸之計會議重新建築刻已鳩工庀材于日前(十日)開工矣

●農人罷工

時方夏令農時正忙詎一般傭作農人竟群起罷工要求增加工資紛紛聚議幾若病狂大好田疇置之不理現下一呼百應到處風靡東主不堪久延已有將工資增至十分之二以息紛擾者尙有未能了結者亦復不少也

●警長易人

警察所長閻賀廷自去歲到差以來一切警務頗能盡職昨奉上峯調委西豐縣警察所長現正趕辦交代不日內即一去遂至所遺之缺聞係調任台安縣警長王碬忱接充云

▲山城子▼

●檢察長來鎮

海龍地方檢察廳檢查長徐聘珊氏於五月六日下午到鎮寓公益旅館探其來鎮之緣因係辦理殖邊銀行善後事宜並勘驗鎮南數十里某地方之無名男屍約三二日即可回廳

▲吉　林▼

●公民定期開會未果

吉林各團體及地方公民等對於此次靑島問題極為激憤各團體領袖及地方士紳遂於本月九十兩日迭在省議會正議議定於十號(星期日)上午十一時在省立公衆運動場開會各團體均印有傳單通知各界人士事經孟督軍郭省長探悉以有北京學生風潮之鑒且吉林地處特別區域恐聚衆開會釀成意外臨時有不法行動易牽動外交孟督軍即於十日晚請于議長會議勸阻是晚郭省長又召警察廳沈代廳長及教育楊廳長集議辦法面令沈代廳長於十一日令一區警察衛守運動場不准行人入內並派保安馬警臨時梭巡市街各區負臨時特別維持責任又面令楊廳長轉令各校長訓告學生臨時不得集會且轉令運動場長不准借與開會及十一日晨八時警察及憲兵即將運動場把守並有保安馬警及衛隊梭巡市街是日十一時農工商學各界人士咸陸續持國旗到運動場均被軍警攔回又加軍政兩長有嚴厲之命令致未開會惟各士紳以于議長王教育會長等提倡於前而臨事竟畏首畏尾不露頭角咸不滿于王不置聞地方士紳日內將有質責於議長之舉動云

●吉林大水誌

吉林松花江自春季開江後水勢頗為平穩一般航業家及沿江居戶頗抱樂觀詎九號夜水勢突然勃發至十日夜暴漲不已彌漫澎湃水勢洶湧上江柴木排被沖下盈江而流省城沿江居民頗屬驚慌沿江柴炭商受其損失不小此次之水勢立水漲約一丈四五尺平水漲有十丈餘云係上江雨大及山水勃發所致云

▲嫩　江▼

●郝所長又被呈控

嫩江勸學所長郝某本一不學無術之人前在哈什太屯用非刑將學生打傷該生父兄已在縣署稟控該所長見勢不佳遂百般運動始得倖免現又有某公民等提出違法暨廢弛學務之罪狀數欵稟請縣長查辦云

▲海拉爾▼

●蒙人大開會議誌聞

呼倫所屬十七旗蒙人向例每夏集會一次公議要政茲日前閤屬蒙旗長官齊集呼倫副都統公署會議應興應革事宜並改組蒙軍各件聞已議決進行不日各回本旗云

批　示

▲奉天省長公署批示

原具呈人汪春珠　呈為人命重案高等廳違抗法令不准抗告　由所呈如果屬實爾儘可依法向總檢察廳抗告不得屢瀆此批

▲奉天財政廳佈告

前據鑛商張順堂呈請加添日商峰八十一合辦原報撫順縣石門寨煤鑛一案業經本廳呈奉農商部核准換發採字第六百六十九號將此執照一張到廳除將採照註冊併檢圖令行撫順縣查照備查飭警保護外合即布告該商仰即備具保結來廳領取採照一張中日文合同二份俾資遵守而便進行並應將八年上季六個月將鑛區稅大洋一百四十元〇一角如數照繳來廳以憑核辦仍將該鑛此後施工情形隨時呈核切切特此布告

右仰鑛商張順堂知照

冠蓋往來

▲徐嘉樹氏(安東縣署總務科長)十三日早由奉赴京
▲朱掌衡氏(交通部兌換所委員)同日由奉赴京
▲太田三郎氏(朝鮮銀行理事)十三日晚由安奉綫來奉即赴連埠
▲和田龜記氏(日本陸軍大學教官)率同該校滿洲戰蹟見學之學生六十九名由沙河來奉十四日早赴文官屯
▲三浦正次氏(日本農商務督技師)長崎涉氏十三日晚由長春來奉
▲島岡亮太郎氏(本溪湖煤鐵公司總辦)十三日晚由奉回任地
▲姜映奎氏(陸軍部差遣員)十三日晚由京回奉
▲沈家培氏(錦縣電報局長)十四日早由錦縣來奉
▲孫會祖氏(第四混成旅七團二營長)靳恒藻氏(同三營長)騰飛氏(同一營長)十四日早由新民來奉
▲楊海山氏(湖北督軍公署副官)十四日早由奉赴天津
▲楊煥文氏(奉天清丈局委員)十三日晚來奉
▲王文顯氏(第四混成旅書記官)十三日晚由新民來奉
▲汲金純氏(二十八師長)帶兵馬弁二十名十三日晚由錦縣來奉

●各埠銀及糧食行市

●奉天糧市行(十四日) 吉豆 二元九一三 ……五八

●奉天金銀行市(十四日) 金票對小洋票 一〇〇元四〇

●奉天錢業公所(十四日) 光帖大票 十日限 六元六〇〇

●長春電報(十四日) 金票對光帖 一五〇元〇〇

●大連電報(十四日) 天津賓 六六元三〇 香港賓 九七元五〇

●開原取引所(十三日) 前場(買賣數) 後場(買賣數)

天 (五) 奉天 長春 南又東風晴

豆油 一元八四
白小豆 一元
紅小豆 一元
花小豆 一元八〇
包米 八七
小米 一元五〇
梗米 三元四〇
芝蔴 二元八〇
羌帖大票對小洋票 六
同 小票對小洋票 一〇元二〇
金票對羌帖大票 五二〇留
同 對羌帖小票 九八四留
本日 買賣數 大光 金票 二万留 元
倫敦銀塊 五十八片
倫敦上海間 五志二分一
●正金銀行奉天支店
日本 賣 六〇元〇〇
參着 買 七三元〇〇
上海賣 七〇兩七五
小洋(賣 元
鈔票 買 元
換洋(
全廿七日限 一七二元五〇
豆餅 元
豆油 元
梁(七月限寄
五月廿五日限 一〇一、五
六月十日限 一〇一、七〇
鈔票 一七一、七〇
羌帖 六、九〇

神皋雜俎 (本欄歡迎投稿)

小說

戰爭小說 情魔地獄 (三十三) (儒丐譯述)

第十三章

拉比修老僕旣登樓。遂叩朝餐室之門。扉爲花梨木製。彫鏤至爲宏麗。拉比修叩此門。聲極輕。室內無聞。致受叱責。今則少加其力。且叩三次。旋聞室內語曰。入。拉比修應聲入室。見鄂爾夫司務長方據大理石之桌治軍書。此桌爲法皇室之遺物。侯爵每囑小心揩拭。今旣爲德軍所據。則不甚愛惜。墨水狼籍。汚滿石面。老僕雖心惡之。而不敢言。但偃僂拱立。待司務長之命令。忽聞司務長語之曰。老頭。有珈琲否。將碗來。拉比修以法語答曰。有。吾往整治。司務長曰。汝勿作此聲。須用德語。拉比修遂又改以德語答之。下樓往取珈琲。此時爐楣上所置之時計。已指七時十五分。司務長遂停其筆。至寢室戶外。微叩其扉。且曰。大佐醒乎。已七時十五分矣。忽聞室內言曰。吾已醒矣。外間無何變乎。司務長低聲答曰。如恒。語時。遂返其文案室。仍往治書。但聞寢室中水聲淅瀝。蓋大佐已起床盥面也。此時拉比修老僕已爲司務長取珈琲至。放之桌上。匙盃皆爲侯爵家之舊物。鐫有紋章。司務長以目注視吾疑此中有毒。汝先試飲。拉比修曰。尊官何言。小人不敢爲此。司務長曰。無論有毒無毒。汝必先飲。須知吾等在比利時屢遭此等毒手。今不能再中計矣。拉比修聞言。只得飲之。以去其疑。司務長見無毒。始取而痛飲。羨此司務長。忙於治書。三日來未進一杯茶。飲此殊甘。遂又謂拉比修曰。此間有火肉乎。拉比修曰。有。然則尊官不用麵包乎。司務長曰。麵包耶。吾軍中自有。汝只取火肉來足矣。旣又謂之曰。大佐刻已起床。汝尚須爲大佐備早餐。語時。狀不似前此之嚴厲。拉比修滿足而去。此時司務長由一庋藏骨董之廚。取出宣用餐具。並黑麵包一枚。片而食之。少選。拉比修爲其取火肉至。置其面前。旋又爲大佐往治朝餐。(未完)

短篇小說 老妻淚 (續前) (冬齋)

那女孩子攔着老田太太說道。你老拉倒吧。你看八家也走拉。一聲也未滋。這利害也得優之點。別太過勁。老田太太一播眼皮說。你這孩子是數說我哪。是勸我哪。那女孩子笑顏笑語的說道。你老別錯會意。我那敢數說你老。你想。你老鬧的也不容人說話。我又不能看着不勸。這勸人的話。應從那頭說起。我小孩子家那裡能穀知道。這不是姨父也走啦。你老要是看我不對。教訓教訓也好讓我知道知道。下次再遇着這樣事。省得糊說八道的。硬裝那分不錯。彷彿拿好心勸人。倒弄的人家不愿意。老田太太一聽不是滋味。就同那女孩子坐在坑沿上。說孩子你別着急。我是老背暈啦。氣糊突啦。你千萬的不要怪罪。說話時。用那藍布手巾擦乾了眼淚。湊到女孩子身邊。串手握着女孩子的手。慢慢的唉聲說。你靡生氣呀。那女孩子說。你老說那的話。我那來的氣。你也太多心了。老田太太接着說道。你要當眞靡生氣。可眞是如積德一個樣。將來修個好好的小女婿。遂心如意的。可別相我老婆子。說的個女孩子怪不好意思起來。紅僕僕的臉說。看你老那兒這些閒話。反正我靡敢生氣就是啦。(未完)

筆記

●冬鳴齋筆記 (續)

▲痂異一

郡君邵氏婢。小隨者。述其母弟某。患疽。轉側牀間。盛暑蛆四出戶外。居家望之無生理。置而聽之。石家童子見而攤匂長痛曰。人子覘親不動衷腸至此。直不能比于人數。乃怒觸屋柱。破顱見血。冀感其家人子女報親心。退。右髖慢躋于階。後髖骨痲癧間之疾。數十月不愈。某哀其疾由吾作。又憂石家貧。囑家人移石來。同室巾痛。二榻相接。方期忘年交于來世。而石痂殖蛆。僕接某患處。始某不自知痛何由減。稍久疑之。自念彼蛆或嚙吾痛歟。若然則不啻開醫界新紀元矣。因加蛆于患。覺痛微止。有頃覺不痛。視蛆已斃。易一蛆。嚼快適。遂睡去。疾竟因以愈。進葯于石。不月餘亦愈。二十年前事。母氏固嘗作里中故事講也。妃使騎偵之。近硯山有石先生設帳。事母以孝聞里井中。延之藩邸。述神示徵之語。先是周虎曾邀石求治。並亦知所以愈。因告藩以周有夢神事。藩安車迎周虎。虎使子啓瓦盃出虫。乾比枯葉。絳色不減。施以醫之。不盈日作痒結痂。疾患若失。起石掌藩司儀。薦周作某縣縣戎。都因以富盛。周之瘡愈。已出非望。而死虫易官。石之瑣聞本不足聽。而鄉談獲售。有心求之。雖百其念不及。是福來尋。則人神同爲奔勞。人生又何必苦競競爲也。

冬鳴曰。瘡疽發。極難者出自鄉里之平人。且出自平人之毒痂死蛆。則毒痂死蛆亦有時見貴藩邸。奈何量人不及痂蛆。豈無毒以攻僉翟隱疽也乎。(完)

戲評

▲賈玉鋒之生死板 (續) (肉案)

及析居已畢。囑其二弟(善撫妻子。勿墜家聲)數語。淒切懇摯。令觀者掩泣。實屬難能。而全劇制勝之處。尤在自獄逃歸一段。蓋自獄逃歸時。已處于萬難之際。旣無顏以見弟妻。又無語以對姪兒。欲尋自盡。又慮身後誰託。欲含垢以生。又苦無法還里。搔首踟躕。進退維艱。賈于此時。盡力描寫。惟妙惟肖。致觀者汪然大泣。幾忘旁觀者之冷齒也。法場餞行一段。甄怒髮冲冠。氣貫長虹。使觀者目不忍視。耳不忍聽。甚有中途散去者。噫亦云奇矣。昔日我奉盛稱賈氏。余初未敢深信。自今觀之。名下畢竟無虛。然吾不盡有所慨矣。晚近世風益壞。人心不古。一般庸夫俗婦。皆知以生爲重。抑知義之所在。死因有重于生耶。賈氏演此。有功于世道者不尠矣。

●燕台歌舞

▲余叔岩桂鳳之戰宛城 (雅圭)

日前予於某堂會觀余叔岩田貴鳳錢金福王長林李連仲之戰宛城。叔岩起張繡。動作雖悉合規律。終覺稍嫩。此殆關於工夫。苟鍜鍊日深。自有進境。桂鳳斲輪老手。當年與錢培合演。其叫座能力。足與老譚相伯仲。往往演至灰麵小戲壓軸。眞是盛極一時。昔日聽戲者。非專看臉子。如無驚人之技。何至傾動九城。近年事已衰。嗓音乾枯。令人不堪回首。連仲之曹操予總覺不如壽臣。令人廻想潤甫不置。

品花

▲打花鼓談 (非非)

是劇又名鳳陽花鼓。無可考據。鳳陽某夫婦。家道貧寒。其夫不善經營。遂操花鼓業。爲糊口計耳。其婦雖小家碧玉。姿色頗足動人。有某顯宦之子者。乃一裙屐少年。不喜詩書。專好漁色。某日遇其夫婦於途。驚慕其色。即喚至家中。藉唱欲飽其私慾。詎其夫偵知其意。奸滑異常。百般撓阻。終未得逞其志。此劇較小放牛尤滑稽。亦以吹腔身段見長。賈璧雲最稱拿手。放誕風流。靈敏活潑。扮相旣極嫵媚。白口尤能見長。九陣風近亦排演此劇。于三慶演之。体態清盈。風流艷逸。惟唱腔白口。較賈郎有遜色。想亦觀劇者所共認也。

▲遼陽花國遊記 (劉惡)

余以命運迍遭。寄人籬下。一腔恨血。無處可揮。因效乞食之熙載。日溷跡勾欄院中。非敢向平康求紅玉。聊作杜甫遣懷已耳。茲將所過各班校書。平心品列於後。所有是非。付之公論。高昇班雲喬。膚白如雪。唇紅似硃。脂粉不施。秀麗天然。實花國之上選。群芳之領袖也。惟春山鎖恨。双蛾含愁。有知者。向余言其歷史。始悉梧仙心有難言之隱。蓋校書名門秀女。被誘奸人。欲脫苦海。屢未得逞。用是芳心自痛。憂思現於顏色。抑衙何在。余日望之。(未完)

文苑

▲奉和紅豆詩人題劉問霞拈花微笑圖原韶 (樞忱)

廿載盈盈掌上身。一泓秋水寫丰神。
銷魂一串珠喉曲。鶯舌調簧綺陌春。
臨風裊裊女兒身。月姊星娥墮刧塵。
艷曲一聲驚百囀。最鍾情處是輕顰。
莫論年華與物華。登同神女作生涯。
欲將借重春風力。長艷穠桃郁李花。
紅杏端宜向日栽。憐卿笑靨比花開。
覓裳原是仙家曲。休作人間學得來。

雜報

▲奉天▼

●破獲大宗煙土續訊

南滿車站附屬地晉源昌商號因販賣煙土被巡捕周天峰張某等破獲當交警署罰辦曾見本報茲聞日警察已將該號執事某等數人鞠訊屬實已將人犯及証據於日昨引渡第六署轉送警廳科罰云

●視察員判決徒刑 (利)

警察廳視察員龐俊峯種種非法不一而足日前因搶奪財物案發覺被拘經王廳長親自審訊判決有期徒刑三年半惟外間咸謂罰輕於罪云

●巡長包庇賭局 (憤)

小北門外警察分駐所巡長王振清係屬記名巡官因包庇賭局經人告發該署長不忍開除遂請警廳調至六署充差詎六署署長知其行爲堅不認可無奈仍回五署東小北門外分駐所時下在北胡同又包庇賭局每日可抽利十圓之譜該管長官其亦聞知否耶 (七)

●鄉警收捐舞弊

城南來人云南路櫻桃堡子鄉警某某二人經該村收取捐欵有李姓者其地畝捐已經交付該鄉警聲稱未交强爲索取李某不得已照數交付該鄉警開一假收據交與李某鄉警之舞弊如此不知該管警區曾知之否 (雨)

●皇寺跳塔瑣談

小西邊門外皇寺喇嘛夏歷四月十四十五兩日爲跳塔之期屆時往觀者紅男綠女踵相接肩相摩軍警憲兵爲之彈壓並有着便衣之稽查百餘名亦摻雜其中男女分門出入其間不肖之徒乘人多擁擠之際竟施其竊綹手段倖免者雖有而爲軍警稽查偵察提獲者十餘名凡軍人之內服制服而外服便衣者經憲兵或稽查所暫見嚴加盤詰語涉含混者即交軍警看押即或指有地所亦必逐出場外有某團稽查官方着制服而足穿白襪緞履憲兵以其可疑詳加訊問雖其人言之鑿鑿然終必須交由軍署稽查處知會該團後再定辦法因此廟院秩序頗爲安靜並聞此後廟會除彈壓軍警外其餘一槪不准入院此實爲大快人心事此亦當局整飭軍紀德政也 (天)

●馬路坍塌不堪 (天)

省垣馬路本極不堪而尤以小西關爲最路石踢陷高低不平所謂無風三尺土有雨一街泥行人過此徒喚奈何車輛往來殊多顛頓查該處爲通衢大道人煙稠密若不急加修理將益成蜀道之難望有路政之責者幸勿貽人口舌而自喪其主權也

●遊客毆打妓女

九門外四等娼寮永福堂妓女連紅某省人本係良家婦因被人引誘墜落風塵茲聞日昨下午不知如何致觸某少爺之怒將該妓女毆打不堪聞經該管稽查處及警察前來勸解始行寢事云 (利)

●娘娘廟開會

南關娘娘廟會向例陰歷四月開會自十五起至二十日止屆時由警察三署二分署添設崗警以維秩序日前記者抽暇往觀種種店鋪均已設置遊人如織惟娘娘施猶未披掛查其原因係香錢未還施爲廟主所質屆時下猶未贖出也按去歲因陰雨連綿娘娘之袍終未披上今年天氣晴和諒不至如往年矣

●眞是瞎鬧

結社集會成爲一種風尙無論何項人士皆思結合團體以期鞏固其勢力近聞省城瞽者亦組織一奉天省瞽盲通俗敎育研究會日前呈請省公署立案昨十四日午前十一鐘假大北關三皇廟開成立大會全城瞽盲均各齊集當選舉會長及職員掌理會務凡屬會員每月均須納會資若干不納者不能享會中一切權利

●母也不諒

大北關石橋胡同住戶張殿甲之妹巳字與南關張景唐之次子尙未過門其母現因張姓中落令女改嫁該女誓死不二甘願祝髮爲尼前經多人勸說而巳有梁某者以小洋五百元聘女爲室女尙未知情形但未識果肯從梁否耳 (在)

●掘土見骨

小河沿水柵欄迤北向係義地地有坟墓百餘座此地自美國人買去後卽將該處坟墓悉數塡平建築樓房現因挖掘泥土將河邊之坟墓挖出十數棺男女不分白骨纍纍觀者深爲慘惻現聞有主者多前往交涉但地旣有主爲子孫不將坟墓遷移於前要亦自貽伊戚者焉 (在)

●吊膀被打

十四日皇寺跳塔一般青年婦女無不前往爭看下午三時有東關史姓女年方雙十姿容秀麗服式妖冶以致狂蜂浪蝶疑爲大坑人物爭相調笑有號小玉川者前往撕其衣襟不料被女叔查見當將其拿住按地就打一時來觀者頗衆均以爲咎由自取彈壓軍警亦後繼至將其帶署究辦聞該女係某團長之外甥女嗣將小玉川之姓名里居訊問明確擬卽找其家長理處云 (在)

▲蘇家屯▼

●調査牲畜

本驛稅捐分卡長劉某到差以來徵收盡力對於牛馬各稅尤爲注意是以每月親赴四鄉調查牲畜一次大有席不暇暖之勢將來徵收比較定有起色矣

▲遼陽▼

●槍斃胡匪

羅大台村吳某外名瓜子向以說大鼓書爲業因其無家常在女家居住現以次女許字某家得聘金七十餘圓匪人聞訊卽前往强搶將吳某拷死携洋而去後經巡查在城裏天增當當號拿獲二匪送法廳懲辦二匪供認不諱已於日昨槍斃示衆

▲安東▼

●淹斃三人

安埠日前暴雨數日七道溝週圍俱係大山水勢奔流甚猛比將溝沿一帶房屋冲塌不少近聞是日晚間有不知姓名之父女四人逃水過溝被水冲倒已淹斃三人矣確否俟訪再誌

●梨園競爭

安東戲園有二一中華舞臺一新舞臺中華舞臺前由京津聘到坤伶海棠花等登台奏技頗爲各界所歡迎新舞台因之坐客減少現該園主不惜重資亦新聘到名角馬德成到安擇於今晚開演空城計屆時前往聽戲者當亦不少也

▲桓仁▼

●匪又綁票

桓仁北區响水河子地方又來胡匪兩夥共計八十餘名聞已綁去人票若干城裡得信卽將警察隊與巡防開往追擊能否將票奪回俟訪再誌

▲西豐▼

●更換電線

本邑電話局局長陳瑞久因電綫及綫杆均不堪用又兼前所用之工頭已經辭去故特聘請技師日人將不應用之綫一律更換杆之斜倚者亦加以扶正之

▲東豐▼

●回祿爲災

近日天氣暖和百物乾燥稍一不愼卽遭回祿之災昨夜十時東南關吳姓忽然失火院內柴粱甚行焚燒幷燒去草房數間幸經軍警協力撲滅未至蔓延鄰右云

▲農安▼

●奸商宜懲

農安近有擺設錢棹者以兌換紙幣爲營業刻下吉票日見跌落中交票時行增漲而一般奸商復從中漁利無論如何兌換伊必顚倒錯亂貼水甚鉅錢法之紊亂半由奸商播弄所致有維持金融責者曷速設法懲辦乎

●迷信難除

農安南關外娘娘廟每年四月分三八日爲敬香了愿之期雖經縣知事徐笑峰氏極力改革仍未能使人民之迷信遽爾破除茲本月初八日係香火首期是日廟門大開設攤擺床羅列兩旁一般善男信女前往焚香者絡繹不絕一區分所長李宗元暨保安馬隊隊長王輔廷各帶警士多名前往彈壓以防滋事云

▲黑龍江▼

●捉姦活劇

江省德奎茶園園主尹子先之妻尹董氏徐娘巳老淫性猶存遂與郭紹棠有曖昧情事詎爲尹某之弟尹老四偵知本月八號早二時往集多人前往捉姦並巳報告崗警大衆上樓時尹董氏聞知先將郭某藏於櫃內衆人搜檢郭某在櫃內聲言將吾放出罷此場官事是得打的了旋崗警至並搜出煙具全幅一併帶署轉廳懲辦後事如何容訪續誌

▲呼蘭▼

●巡官更易

警察十二派出所一等巡官張濤因調回總局另行差委遺席以第十七所巡官湯連第調充十七所巡官遺席以第七所巡官張玉山調充第七所巡官一缺以紳民莊作圃補充現各交代視事矣

▲肇州▼

●清査戶口

老城基區官趙貴明接事以來對於地方公益事件極力舉辦現因清查戶口編訂門牌每日派警按戶查驗該區官尤恐不實不時親身抽查茲聞巳將全區住戶調查完竣不日呈報警察所存核矣

●賭犯送懲

邑警察第五派出所巡官趙貴明對於煙賭兩項特別注意如有犯者一体送懲茲有張大川者借張廷元房屋設賭漁利日昨(五月二日)正大賭特賭之際被趙巡官查知派警抓拿賭犯王珠劉慶森等七名及賭具一併送縣懲辦矣

▲大賚▼

●大洋漲價

江省各機關無論收納罰欵及各項捐稅每元大洋從前均按三十吊作價以防弊竇而資劃一刻以錢法荒毛日昨各機關又奉財政廳令每圓大洋巳改市錢三十二吊矣

●隊長改委

前游擊第二隊長王紹庭品學兼優作事老練早爲上峯所嘉許刻李知事蒞任將游擊隊全體撤銷仍歸警察原額並改編縣警察隊三十名已委王隊長爲該隊隊長矣

●巡官得人

邑北第七派出所巡官辛維綱係吉林高等警務畢業歷江省警差有年因賦性硬直作事認眞致與某校敎員不睦屢思陷害幸所長知人善任某敎員亦無如何也已

本館營業部啓事

招募代派處

率賓
全省
瞻榆縣
突泉縣

本館現招募上開之二縣代派處如有願辦者祈速來函商訂或至本館面議勿失此機可也特此佈告

佳木斯新設分館

本報刻任樺川縣分警佳木斯新設分館委任欒寶山君爲經理員現已開辦而該鎭各界諸君如欲訂閱本報及商登廣告者均祈逕向分館與欒經理接洽可也特此佈告週知

雙山縣設立代派處

本報現在雙山縣新設代派處委任王靜波君爲經理而該邑各界如有訂閱本報商登廣告者卽祈向代派處面議可也此布

安東分館遷居

本報安東分館日前遷移永安街德順泉院內另備報差張晋峯按日遞送決不有誤如欲訂閱本報或送登報費者卽祈駕臨新遷地點面議可也特此布告週知

將到夏令衛生者注意

老眞牌守田寶丹其功効無比

謹防 假冒

炎暑酷熱、邪疫流行、當此氣候不正之時患生不測之疾病更宜保護其身體勿使病魔侵襲其將何術以禦之惟有豫備良藥以免受疾之虞本主人早見及此特揀上等眞正藥材虔製修合已在敝國推爲第一發售的眞牌名曰守田寶丹或服或敷咸能立愈惟有無耻之徒假冒寶丹名目甚多請賜顧者認明東京市下谷區池之端仲町二十七號守田治兵衛並八稜鏡商標以及守田寶丹四字等應不致誤

守田寶丹專治効力

◎霍亂◎痧症◎痢疾◎疝痢◎中寒◎中暑◎吐瀉◎泄瀉
◎食傷◎積食◎僻除邪惡◎防過瘟疫◎心腹痛◎船車酒害
◎頭痛◎眩暈◎蜂蝎叮螫等虫害卽効如神

發售處 東京下谷池之端仲町二十七號地 守田治兵衛

寄售處 各地各藥房及雜貨舖均有寄售

招商局圖南快輪准於舊歷四月廿五日卽禮拜三晚由營口開往上海

代理客票店大西門裡眞正稻香村

中日編譯社廣告

本社應社會之要求辦理中日兩國文字編譯事務營業要目如下

一編譯中日兩國官私文件 一編譯製作中日商業廣告 此外一切普通文字均可代辦 希望者請至小西邊門外六號樓房本社接洽可也

頑癬皮膚病 一盒保好

愛 膚

愛膚膏 專治 頑癬 陰囊頑癬 金錢癬 疥癬 鵝掌風 濕疹 凍瘡 火傷 創傷 擦傷 胼胝（生雞眼） 陰毛虱 毒蟲咬傷 靴傷 褥瘡 酒刺 粉刺 面皰 陰部潰瘍 陰部痒疹 雀斑 耳瘡 頭瘡 汗疹 丹毒 潰瘍 口瘡 糟鼻子 鼻瘡 細疹 刮刀瘡 胎毒瘡 肛門瘡 痔瘡

此外皮膚病諸症一搽立好効驗如神

發售本舖 大阪清水谷 順和堂大藥房 各藥房均有代售

因原料暴騰改正定價一盒大洋一角二分

大連信濟棉織工廠廣告

營業課目

敎童牌各色腿帶 人字球大小毛巾 時式提花平面台布 代售各種織機屬品

本廠上載織品色澤之光潤物質之堅美與前製作迥乎不同而價値從廉較舶來品不啻倍蓰如蒙惠顧方知言之不謬也

總發所 大連西崗北久壽街十四番地 呼出電話一七二九番

本店 大連市盤部通
支店 長春、公主嶺、四平街、開原、鐵嶺、
出張所 奉天、遼陽、牛家屯、西營口、旅順、
設在地

山口運輸公司

敬啓者公司鐵路省神戶設立歷經有年尙代客轉運貨物及各糧石繼後設辦各地振興運輸近敝公司特於大連開設門面以及本站設支店祇因牛家屯站櫃于街內遙遠上迎諸君多不便利是以在營口老爺閣街重設新站門面至于各城運送貨物下往均甚順妥如蒙賜顧請爲面議

左開各支店設在專用鐵路枝條 長春 公主嶺 四平街 開原

四時發 頭痛 手足麻木 寒積冷痛 諸般熱症 奏効如神

大阪 東京 丹平商會

經售內外葯舖 約價一角 二角

胃維健全

隨而體力强健頭腦明晰能足當縱橫活動之日克勝斗素艱難困苦矣而願胃之健全者須服用日本陸海軍之五大軍醫台議所製劑之胃活世人皆推稱此藥爲健胃劑中之大王從此可知効驗卓著矣

胃病 良藥

胃活壹圓、六拾五錢、四十五錢十定價錢、胃活錠壹圓、五拾錢、廿錢各藥店均有代售

本舖 東京日本橋本銀町山田安民藥房 大阪南久寶寺町二山田安民藥房

東三醫院

開業已經閱十星霜能知滿洲之術風能爲華人之体質且以親切叮嚀與醫士悉心主義

奉天小西關大什字街

東魯 聖然星命酬應館由京到奉 爲

本館研究星命事業有年矣久於江廣京津官商各界素所深知因時局不靜擇暇訪友道過瀋水同人等知數理有方再四挽留鑑別命理以濟偉人之機遇何時發陞官職爲將爲帥爲商謀利去向那方驗之已往查之未來面談五角草批壹元二元細批終身五元拾元重加細批者伍拾元問卜者奉送外埠函寄者筆資先交七日同件如有丟失本館負責筆資未寄者概不回覆批談不符筆資不領（地址設大西門裡於鴻軒路北胡同內）前因事件繁多故停止應酬數日今已辦有就緒每日照常酬應恐未週知特此佈陳

大連 義泰號遷移廣告

本號現由伊勢町遷浪速町二丁目五十二番地專由外洋自運車軸油各色油及油房應用之漈門漈表鋼鐵材料機器油汽缸油黑臭油機毛繩平白鐵鉛絲洋釘各樣合頁及羅絲釘等類無不齊備如蒙賜顧價格從廉特此佈告

大連市浪速町二丁目 義泰號謹啓 長電話一八二九番

大學眼藥

如花美眷、是由黑白分明兩隻眼睛發表出來的、美貌女子之生命、係之于完全之眼目、而能保全眼目之良藥、唯一之大學眼藥是也。婦女困于目疾、似不啻奪其生命、醫治一切眼病之良藥、特効最者唯有理想發明之大學眼藥獨一無二也。

各埠大葯房及洋貨舖均有代售

民國要聞

●研究系興波作浪之內幕
▲只爲爭權利 ▲釀成大政潮

政界某要人謂於此次外交風潮談話云汪大燮與章陸同爲漸進同交稱莫逆汪爲沈家本婿章宗祥爲前清修訂法律館總纂故爲一系前清之季汪又以陸宗輿久奔走于東海之門汪即夤緣而識徐陸力荐汪于徐擢爲郵傳侍郎汪亦以交通銀行協理報陸民國黎黃陂時代汪不得志于黎乃擬復辟案獻張勛因與賀莫逆交時適曹汝霖爲報日專使事失敗日人又反對熊希齡汪乃謀之陸倩爲計陸爲之道地於林權助又力保於段林使適赴段午宴陸以座客借通譯而爲汪湊合章宗祥又爲汪道地於日政府於是汪之專使事成幷得圓滿報最焉東海上台汪與共奢日赴五條胡同長談東海稍稍厭之汪亦自覺疑陸有間言因漸疏陸時新舊交系漸接近林長民遂以英美共同管理鐵路策獻汪謂研究系早晚即登台有長交通資格者惟汪勸汪不如還研究本系而遠新交系且以路權盡交洋人則新舊交系之飯碗不擊自破汪大奇林計而日益密遂提出外人共同管理鐵路案于外交委員會初舊交系之梁周似亦相對的贊成後爲陸說破其陰謀梁呢遂翻然改計而新舊交系復合某日英使朱爾典請汪林梁周曹陸及王寵惠諸人討論歐美共同管理中國鐵路英使首言中國無能力自造鐵路大議笑梁財神之銀公司與中交兩行之無實力林長民遂大放厥詞謂現法國且請英美軍代守邊界中國爲打破某國勢力範圍起見不妨以鐵路一部分主權暫讓英美請爲整理防禦英使贊爲偉論汪則謂我久有此懷抱周自齊情急以英語與朱使理論周口吃不及王寵惠英語之流暢汪林大喜惟曹以長交通乃詰問朱使照貴使之策中英鐵路合同當將何如朱謂英國十年內決無餘力能幇中國忙無已惟請求美國曹以裕中公司之無結果答朱陸宗輿謂中國自家苟無力量而必欲用甲國驅逐乙國政策結局必致甲勢力不能去而乙勢力反又進朱皆無以難之梁周恐議論過激約晢陸握手而散朱使倘留汪林細談曹等退後卒以交通部主張電請陸專使緩提鐵路統一借債案自是林汪與交系遂成不解之仇適王正廷子欣過日本時于青島問題對日外部有失言國民黨人通電罵梁任公在巴黎賣國林汪汲汲思一嫁禍于人之法乃將青島問題諉係曹章陸等辦壞逐日在大學及中央公園演說於是鬧成燒打曹章陸而學生一面自到同仁醫院慰藉曹章大有到後林汪等不能不保學生汪則一面保學犯監看仇人之快狀蓋曹章陸究屬官僚不如利用民氣而汪林等乃完全勝利且揚言東海苟不低頭吾儕不難將馮黎徐位師政潮正不知何時可熄耳

●牧野聲明之要旨
牧野男爵聲明之要旨係對于中國及歐美諸國聲明帝國公明正大之方針劈頭說明中日兩國密切之關係帝國對于中國始終持平和主義爲保全其領土過去曾經數次盡多大之人爭投莫大之費用以從事于數次之戰爭此次際世界大戰又依日英同盟之誼開戰後僅二星期即對德宣戰其後卒轉戰至地中海至帝國對于中國如屢次所聲明者門戶開放機會均等主義之外毫無土地的野心其撤退駐屯軍撤回領事裁判及關稅自定權等爲中國國民正當之希望帝國對之固願率先盡力而無所用其躊躇特關于山東問題帝國既主張滿足解決則當然如當初之聲明以交還中國但在青島設專管居留地及依大正四年七年之兩協約繼承德國在該地方所有之權利毫不附帶侵害中國主權之條件此固列國之夙所諒解者也云云(東京十日東方電)

●各方責難之滬和會
據上海十一日來電僑滬某要人云余對於南北會議當初即不敢重視蓋南北代表之苦心孤詣純在造就將來之位置並未常議及根本問題僅從事於枝葉問題之協議以期保持小康而已萬一强行議及根本問題則恐來南北決裂之虞莫如不議爲妙故南北兩欲得滿足之解決則須置總理二人總長二十人始克可望如舊國會問題多散布金錢則宅能調世人之希望以謀解決否則長如今日之狀況恐萬難完全解決至南北軍人雖俱已通電不干與政治然南北問題如長此荏苒不告解決則此輩軍人爲救國起見恐難保其不再出而干涉政治耳云云按某要人之議論雖未免極端悲觀和議之前途然亦爲裏面觀之一端不能不令人首肯也

▲和會不滿于衆口　對于青島問題之輿論依然憤激因之對于南北和平會議一般之注意漸次復活漸帶攻擊態度惟會議續開以來嚴守秘密會議內容外人雖無從窺知據聞會議所議之事概爲善後問題大借欵問題爲其內之最重大者至法律問題爲南北戰之起因反置之不議因之對於會議抱不滿者多然吾人對於代表雖不能謂其熱心于南北權利之分配但會議之現象如此國民之信任代表心比之停頓以前固信其陡生變化而不疑者也故深望各代表速行解決法律問題以冀克舉平和統一之實爲一般人士之所主張云

●滬上民國大會單傳要旨
本日國民大會所傳布之傳單其要旨略謂北京學生之騷擾及山東問題之失敗探究其原因實皆北京政府之罪假令今日安行仇視日本排斥日貨未免愚之極矣務宜質問北京政府之罪懲辦禍首云云要之此次之風潮實係某某政黨之煽動而學生等遂因之輕舉雷同做諸百業界之態度格外愼重靜穩即足以察知此中精微云

●公府懷仁堂茶話會情形
大總統因外交日益吃緊(十二)日下午二時特在懷仁堂舉行參衆兩院茶話會該項茶話會始末大致誌后以供關心時局者之參考(一)下午參衆兩院齊集懷仁堂由承宣官導引大總統至會場即懷仁堂各議員行一鞠躬禮各就座(二)由代理外交部務陳任先次長詳述近日府院中所接駐法陸專使來電報告處分青島情形大畧爲日人願將受德人之權利交還我國據陸使電稱本月二十二日即須簽字但此事體大能否簽字政府亦無成見故開茶話會徵求諸公(指議員)意見云云(一)當由鄂籍衆議員李繼楨(即提案彈劾內閣者)發言云昔時政府特派專使并未經國會通過現今外交吃緊及簽字問題徵求國會意見以備外交或有失敗即可委過於國會將來國民激昂議員實不能代人受過言至此由衆院議長王揖堂發言勸李議員勿以簽字問題計較且云簽字與不簽字今日(指十二日)亦不能決定此不過大家交換交換意見耳即便決定仍須由議院開大會公決云云(一)由粵籍參議員陳振先發言否認簽字並謂日本願將承受德人之權利交還中國內中含混太甚恐簽字後必受日人莫大愚弄當時並提出不能簽字理由二種大要係說明專使簽字之利害衆皆贊成展轉討論鐘已三時二十五分衆遂由王議長宣言即日由衆議院召開大會如明日(即十三日)來不及准後天十四日開會公決以備急電駐法各使因由京往巴黎去電非六七日不能拍到欲至遲十五須將此電拍出否則不能發生效力也嗣經元首又將近日個人對付和局及維持內閣辦法略向議員宣告籍表其心無他至四時五分始行散會各議員魚貫而去巴黎方面某使爲歐和會將以日本繼承德國權利一條于十五日插入和會草案之內我國委員已表示決不簽字但英國方面頗勸誘中國委員簽字故向政府請示刻聞政府已決定切電陸使對于和會各款一槪允許簽惟山東問題一條須列爲懸案未知將來之結果如何云云又訊十二日午前十一時己未俱樂部開會內務部次長于寶軒報告請政府頃接陸使來電言山東問題經英法美三國會議決定調停辦法如下德國在膠州及山東省所有各項權利一槪放棄交於日本日本自願擔任將山東半島連同完全主權交還中國僅將前允德之經濟特權暨在青島設三特別居留地保存之各鐵路專爲保護營業安寧起見可用特別警備隊以華人充之各路所選日本教練人員由中國政府委以本軍隊應於所定期間撤退等語查各國議決辦法與我國之初主張相去懸殊我國若不允認惟有不簽字草約一法但政府詳加考量不簽字草約實有數害一膠澳現在日人掌握將來更無收回希望二關於膠澳中日已有協定條件若非各國調停必致日人單獨處置三以後日人有軼出範圍舉動各國恐難仗義執言四接專使電告對德各項如領事裁判權之撤銷津漢各租界之收回關稅之自由賠償之廢止債務之沒收損失賠償均已列入草約將來對德和約自可照辦云云若不簽字草約上述各節悉歸無效將來仍須由中德自行辦理果否能得上項結果殊難逆料五不簽字恐難加入國際聯盟轉致他項問題均受影響于次長報告畢隨有山東議員謝鴻濤起立逐條駁論大衆贊同謝君之論主持不簽約而江蘇議員陸木甫持異議旋經議員葛夢樸陳振先等痛詆之午後三時錢總理在懷仁堂召集兩院議員茶會首由外交次長陳籙將巴黎外交情形大略報告其言與於次長報告同其時議員中有主張不約者有主張簽約者莫衷一是旋由王議長出而說明謂當此外交危迫之際萬勿各換黨見宜切實研究不不必攻擊政府云云王印川亦相繼發言主張不簽約最後安福派一致不張不簽約由此觀之則議員主張不簽約者居大多數未知政府決心究如何耳又陸專使於五月二日自巴京來電外部於昨日始接到其電云現在會中迄未將會議記錄及和約草案條文通知此間當先將失望情形向部界發表並擬分向會長及美總統處請交閱條文告以不能承認政府對於此事應否於決定辦法之前酌邀兩院諸公詳密接洽詳擬俟大會宣布和約草案時先行正式抗議預留日後簽字或不字餘地云云

●南北代表之携手
上海朱總代表昨有電致政府略謂據西南總代表唐少川面述對於外交迫急國勢頻危備急焦灼聲稱當緊急迫切之際勿可稍存芥蒂我兩總代表膺負南北統一重責即應携手以圖法律事實之解決中央果能開議讓步渠亦必行使全權職對于法律事實各案作折衷之解決以期不負國人希望統一般望云

●熊氏果組閣乎
政界某君云日前報載熊希齡復有出而組閣之說聞者疑信參半吾人不問熊內閣果能實現與否但問中國今日尚堪如熊氏其人再出而組一次第一流之鳳凰內閣否耶熊氏民國三年組閣時除解散國會外別無成績因其解散國會以致南北擾攘禍亂連年靡有寧日質熊氏一念之差有以階之厲也今當南北妥協將成之時尚欲假借調人組織內閣于南京狂馳數月歸於失敗近乃幸國中多故又欲乘變利用外交取內閣而代之是何其毫無心肝之甚耶或曰熊氏之聰明才智實有過人者殊不知今日之外交內政有非其聰明才智所能辦若敬告熊氏若欲出頭自有可以出頭之道在愼毋亟亟焉再爲馮婦致自誤誤國而貽禍蒼生也云云

●唐紹儀電勸徐東海守法
閱唐少川日昨又電東海略謂曩日南北和議能否待有良好結果固屬另一問題自開議爲始業將中外視線集中一處詎料邇來青島外交失敗各界將不以和會爲重而以北方如何挽救爲前提乃中央不以良法輔助各界反欲窮治積憤學生殊有錯誤希即尊重法律而嚴守之否則必有反動之虞云

●安福首領之拿腔作勢
錢幹臣辭職問題似有不可挽回之勢惟現在程度僅在是否全體辭職與局部改組而已據公府消息東海昨又派員勸王揖唐組閣乃王未允從嗣經再四挽勸適錢幹臣所託勸王組閣之某政客亦在座聞王允担過渡內閣暫維現狀然要求非至不得已時始能上台期限不逾半個月云

●朱啓鈐電詢內閣之改組
朱桂莘昨來要電致東海謂現在全國對于外交意見倍極憤慨値此千鈞一髮之際北方專宜中樞鞏固始能發展一切而今內閣行將引咎欲退南方對此雖無表示但果離挽留亦應積極續推繼任人物以免各界疑慮並乞詳將現狀賜示俾可轉告南方各代表

●湘省仍恐發生特別暴動
政府昨接湘探來電報告云前方南軍屢接西南激烈派來電均以外交緊急中央始終不謀讓步確有激起前方暴動之勢岑西林有鑒于此現已去電前方南軍首領囑其幸勿輕聽激烈函電致使搖動前方但恐空言無補不免發生意外問題云

●吳佩孚電詢對外之意見
湘南吳佩孚急電東海云三湘軍官現接軍政府要電徵集對外意見惟佩孚雖亦接電但前方軍官前旣宣言不干政治南方有此舉動足見並未歧視北軍可否將中央所定外交計畫賜示之處伏望核奪云

●岑陸致電王伍力爭外交
駐香港委員李鴻祥來電致政府略謂西南各首領近日對於外交異常注意現由岑春萱陸榮廷名義致電駐法王正廷伍朝樞囑其力爭青島並謂如難達到目的時萬勿簽字即將失敗眞相電覆軍政府以便宣佈全國云云

●徐東海密電陸使之內容
大總統昨有極要密電拍致駐法專使陸徵祥畧謂關於青島問題全國群情激烈如不爭回國內必生重大危險據執事近日所報情形似屬無希望再將仍由五國暫管方法與各國接洽有無成效迅覆中央云云

●朱總代表催送損失表
朱總代表昨致政府加急要電略謂國內戰時損失表西南各省已照送前來北方各省應請轉催照送爲要等語并聞損失表內容共分數項(一)地方之損失(二)人口之損失(三)財產之損失以及損失時種種狀況均須詳列表內云

●盧護軍使嚴防共產黨
上海外人麕集亂黨多潛匿其間近據政界消息張恆甫等與俄共產黨往來並擬在滬結社煽惑工人盧護軍使恐此舉有礙地方治安已分飭軍警切實防範一面電京請示矣

社會瑣聞

▲梅郎函詢飛奴(北京)
遊東名伶梅蘭芳性嗜飛奴荷博有特色雖千百元之代價未嘗惜也伊家中所豢養者已有千支之數月前東渡時曾囑鴿役小周等喂養看護均須注意勿使發生損失之弊日昨該鴿役接到梅郎由東來函首述抵東後身體健强諸凡盛況次即詢及飛奴近況並有現今已屆夏令鐵環墨環紫老虎帽等所孵之雛鴿諒皆見長能否翔於庭前深爲懸念云云想飛奴本係玩物之流今遠隔洋海而以函詢安否若梅郎之嗜愛誠爲時刻關懷矣

▲何必急得如此(上海)
▲兩兩兩瓶瓶瓶

昨(八日)爲某行減價第三天余偕友前往購物第見駢肩重足爭先恐後勢若潮湧於人聲嘈雜之中陡聞某甲大呼兩瓶雙妹牌態度張皇聲斷力竭時某店夥在招接旁人主顧聞此異聲冷然詢之曰君云兩瓶雙妹牌究係何貨某甲始吶吶曰兩●●●●兩●●●瓶●●●●雙妹●●●牌●●●●生●●●●髮油

▲英國女律師之近況(英國)
▲另處一室

英國法律最近准女子充律師但男律師公會閉之不甚爲然因擬一種分別之法即女律師當另處一室不得與男律師同席云

▲搶親者反被親搶(山東)
頃聞城西南中宮鄉住戶劉姓膝下無子惟有一女年已及笄許字本處張某爲妻因家寒苦故難迎娶其女淫性過度久不安于室招引一般浪蜂狂蝶青年徒子彼來我往久則醜聲外播張某急欲婚之奈女母久懷嫌貧另嫁之心故意要嫁粧首飾甚多以難張姓愈難婚娶日昨張某約會同族多名黃夜至其家硬將該女搶回成親不意當夜女母急哀隣人多名又將該女搶回終有如何結果容探訪再誌

▲軍人挾妓聽劇(北京)
前晚九點餘鐘中和園內有一身著軍人制服之馬弁挾帶茶室妓女共座聽戲亦不買票該園看座人婉言告以優待軍人惟軍人同來之女必須買票云云不料該馬弁大怒當將看座人扭住便打其他看座人近前勸解亦被該馬弁打傷口鼻流血該馬弁打畢大道字號稱係張姓在府學胡同住旋經巡警排解張某始將妓女送至樓上聽戲而罷

▲中央女學第一(北京)
中央女學校自民國元年創辦以來所有經費均係王君匡國一人籌備今已八歷寒暑而該學規模格外整齊成績異常良好屢次外界風潮發生該校毫不與焉日昨湘省名流碩士前往參觀者靡不稱贊中央女學爲第一君王君者眞可爲女界中所不多得之人物也

民國八年五月十五日各人吉凶
舊曆四月十六日　木曜　丁卯　友引　井宿

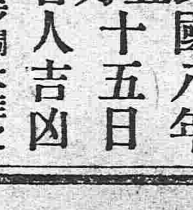

▲本日之吉凶▲一白之人步調大佳之日新事業市場事業觸手必吉南方吉▲二黑之人爲甘言所乘則招損失新事業及買貨凶東方吉▲三碧之人易於粗忽之日宜勵常業西方吉▲四綠之人與人相左之日請託依賴不利辰巳方吉▲五黃之人乏於發展之日開店不吉東方吉▲六白之人增進利益之日起業開張賀名等皆吉辰巳方吉▲七赤之人男子欣快女子以藝成名辰巳方吉▲八白之人關於金錢品物之受授須注意南方吉▲九紫之人得優遇之日入學賀名行商訪問等有進必吉戌亥方吉

厚德堂啓

恭頌陸軍二十九師百十五團騎兵三營營長裴公振東之軍政

溯我通遼放荒未及五載設治僅閱一週村落星疏地方遼濶蒙漢雜處良莠不齊因之胡匪橫行不時綁搶兩四方墾戶幾至擄掠一空幸裴營長鎮撫斯土軍威大振紀律嚴明甫莅斯邦即秣馬厲兵痛勦大綁胡匪駐茲二載除惡務盡地方賴以謐安曾紀前年冬令突有胡匪七八十名竄入本界綁去達爾罕王府梅倫等人營長得此警耗督率連排身先士卒追至九家子一帶與匪接仗硬將被綁者奪回格匪無算又赦界至魯北方蒙匪數十名連戰數次格斃悍匪多名由是該匪聞風鼠竄永不敢犯我邊疆並將段內通遼濟南之高匪分肥之強有力者盡數勦滅伏查餘糧堡鎮距縣六十里西隣樹甬南界賓圖向為盜賊淵藪自裴營長剿捕後迄今一年餘盜警無耳且全鎮弁兵懷德畏威於地方秋毫無擾草木無驚尚何能若此至於破獲刦奪等案猶其末焉者也者乎慶商等本永作長城為邊疆之保障不料遽膺寵命作洛邑之干城留之不能去之不忍紳商各界僅此縣燈結彩送到長亭猶不足以盡思惆因是豐功在邇有口皆碑遺愛難忘茲各報非敢蹈世俗之態循例舖張實出自愛戴之誠以誌不忘云爾

通遼縣餘糧堡 紳學農商恭頌

桓仁哈爾轟商戶恭頌通化縣區官仇化南巡官呂向陽甲長劉召棠三君德政

清因陰歷二月二十八日午后一鐘忽來胡匪十八名俱穿軍服到商等三家綁去櫃夥貝寶山周鳳兆郭景潤等一名以備勒贖次日帶至三界嶺地面幸通化西區三甲顧榆樹區官仇化南巡官呂向陽甲長劉召棠三君帶警兵十二名奮不顧身勇往截擊與匪敵對兩點鐘之久將人票與搶掠之牲口如數打下共計騾馬十七匹均着失主認領毫無勒索是見平日教練有方臨敵始有此勇敢商等得免此難皆三君之力也此恩此德無法酬報特登報端聊誌銘感

桓仁商戶 同聚源 同上泉 義順源 等仝頌

大監部通新開 寶成金店擇於夏曆四月初三日大開張

本金店自建蘇石高大洋房精造金銀時樣首飾加煉福字十足條錠葉金自運珍珠新珠翠寶鑽石特聘滬甯名司專門玲瓏鑲嵌改良華洋器皿中西鍍金法藍陳列維湖花樣羅緞各色美備應有盡有無美不備兼收各路礦沙荒金各國金幣謹擇夏曆四月初三日為正式大開張凡蒙光顧無不謁誠歡迎本金店獅球商標請認明庶不致悮

電話一三三八九番

欠賑緩欺地照作壓

奉天日站大仁棧住客張延魁者係洮南縣人由去歲二月間入店帶領數人來去不休聲稱辦理銀行事宜迄今什逾一年之久所欠店費並代應對瑞林祥衣服之洋又經担負董文華店能統計共欠小洋二千一百餘元大有棧屢次追索伊竟推延搪塞分文不交向仁棧民買賣全憑賣項抵補柴米人工房租之欵忽然被伊壓此巨欵不有變換之虞目前大仁棧加急追討經張紆魁胞姪張心泉求緩一星期交還暫以免地照作質至限不交准大仁棧轉壓宗即立仁收到地照字據其張心泉收訖未到交還之日其張心泉忽然變卦不但欠欵不交竟在日本警署呈控經日本署長判明將等還完再給地照業已立案伊於日本署長判斷分明不滿已聲稱赴中國審判廳再控尚未開傳不知伊作何等設想惟在大有棧壓地照各項收明有開通縣地照二張（一）張千山名下十三晌六成六分五坐落寡歸堡保屯（一）張振江五百四十晌坐落王全保窩棚（一）白契一張（一）長春登記三張計畝廿晌〇二成六（一）長春登記二張計畝四百九十一晌七成三厘九以上統計地照登記八張白契在內此係正項欠欵明白壓照其伊出爾反爾狡猾多端故以誌之奉天大有棧勝國棟謹白

恭頌駐黑石鎮吉林陸軍第一師步二旅四團第三營各軍官之德政 樺甸

磐屬黑石鎮地方近年以來商業振興戶口蕃衍本鎮河南一帶素稱胡匪淵藪每當春夏之交地面非常吃緊去歲胡匪破街商民致被燬刦自去冬臘月十二日陸軍第四團三營郭子洲營長及隊官吳子珍二君到鎮駐防以來平息匪氛地方得其安堵抵鎮伊始特派九十兩連長王少泉丁文卿排長孫守謙劉凌閣司務長石中山諸君率隊晝夜梭巡不遺餘力每聞警耗迅往勦捕計陣獲著匪如報字者海來張鳳閣好要穆德占山姜德山海交楊德山莊稼人于永合如意要吳海小閣王吳桂山雙字吳撈太成及米大虎劉文才杜青山莊文財陳海山趙成等共十四名陽歷二月十二日吳撈隊官又復率隊在濛江界北標草溝子與匪首長勝軍率夥匪三十餘名接仗陣斃匪三名奪獲匪槍三八式槍毛瑟槍各一桿三月三日在大牛溝白漿河三道老爺府等處又與匪首長江好小白龍陵子等接仗陣斃胡匪三名打下快槍二桿騾馬背有鞍韂者十四匹獲勝捷賊衆遠颺先後獲匪二十餘名槍馬甚多各軍官等不分勞瘁查盡賊匪聞風喪膽地方賴以安謐大有路不拾遺夜不閉戶之概此皆者營軍官等勤捕捍衛之所致也如此軍官者上不負任命之責下可慰人民之望上峯用人得人可風若能獎勸實所切禱商民等無以報酬敬登諸報端以資頌德聊表謝悃

磐石縣東路黑石鎮商務聯合會 會長王玉璽 文牘李本芳 謹啓

長春中國交通銀行兌換所成立啓事

本行為便利南北過客起見自四月二十日特於長春頭道溝區外十六號地東間屋設兩行兌換所凡奉省商民有在吉黑貿易得有奉省不行使之吉長字小洋票者不拘多少一律在本長春兌換所另換奉票帶回奉天不願自行攜帶者或由本長春兌換所以奉票匯至奉天交付均隨自便不取貼水惟不得帶吉黑長春字之小洋票來奉是為至要特此廣告

完全淋藥

淋者淋瀝也尿道發炎溺不通暢必淋瀝而下故曰淋症又名白濁此症緣因或由娼妓之傳染或由患此症者之交接或感受風寒或房勞過度故致病之由而不同也此症有急性慢性之別初起爲急性淋日久則為慢性淋也初則尿道搔癢小便頻數漸次疼痛白濁淋瀝不止或則洩精甚則出血以致全身倦怠痛苦難堪倘日久失治諸病叢生必及於危本藥房近由歐西購到特別新藥復加炮製名曰殺菌止淋丸專能殺菌解毒清淋去濁無論何种淋症均能神效輕者一星期全愈重者二星期除根誠為世界獨一治淋之聖藥也〇各界諸君如患此症經過多醫不效服藥無功者請嘗試之方信言無虛謬耳〇此藥一日量六粒定價小洋五角〇一星期量四十二粒定價小洋三元外埠函購加郵費三角

奉天大西關上頭 英美大藥房主任侯鳳崗謹啓

敬啓者鄙人於陰歷四月初五早八點鐘家猪三口走失無踪次日尋至小南邊門裡文宅門首聞猪聲振耳當即報告該管警察分駐所同警察進院尋找見猪圈群內有猪二口與所失之猪相似正查認間該猪二口忽入群內一時辨別不清文子新因而大怒互相口角經該管察場排解鄙人實因尋猪情切并非藉端訛頑亦非文子新隱匿不現爲保雙方名譽特此登報聲明

鄙人李馨山謹白

營業 一低利放欵 經理存項 一包辦實業 接濟資金

奉天浪速町 東洋拓殖株式會社奉天支店

資本金額二千萬圓

特色 債劵發行額金三千五百萬圓 利息低廉期限從緩不分中外特別克己接洽和賺莫煩紹介擔保物鑑定資對借欵每千元只取四元不取他項雜費

營業課目

軍裝軍械 硬煤烟煤 羊毛皮件呢絨 包辦工程
各種機械 五穀雜貨 電氣機械器具
鐵道材料 海味肥料 滊車並其材料 代理
五金雜貨 油類木料 焦炭硫黃黑鉛 水火保險
銅鐵水管 道木洋火 綿花洋絲洋布

株式會社 大倉組

總行 日本東京市京橋區銀座三〇七

分行 北京 天津 營口 上海 九江 香港 安東 倫敦 紐育 漢堡 西士呢 大連 本溪湖 等處 日本各地

奉天出張所 奉天十間房 日電五六五番

交通銀行發息開會之通告

啓者民國七年股本利息茲經本會議決官利六厘紅利八厘定於五月十五日（即舊歷四月十六日）在各地本分行開始發給並定於五月二十五日（即舊歷四月二十六日）午後一時在北京宣武門外大街江西會館開股東常會本屆協理任滿照章應重行選舉務請股東諸君屆期親携股票息摺前往各本分行支取利息隨將舊股票息摺交由各本分行轉寄北京總管理處更換新股票業已另有通告其詳細章程可向各本分行取閱並於會期首五日携帶股票或更換新股票之憑證到北京本行總管理處驗明領取赴會之入場劵其有遠道不克親自到會須委託代表者應請先期親携股票或更換新股票之憑證到就近之本分行開具股票戶名號數股數作委託書由該分行驗明蓋章交由代表人携赴北京本行總管理處驗明照領入場劵赴會可也特此通告

交通銀行董事會啓

交通銀行換給新股票廣告

本行現為整理股票起見經董事會議決於發給民國七年份股息時將舊股票息摺一律收回註銷另行換給新股票概不收手續費各股東如有欲知換新股票詳細情形者請向各地分行索閱更換新股票通告可也除於付七年股息日期另行登報通告外特此廣告

交通銀行總管理處啓

本珍奇朝顏花種子無料配送

花園朝顏花園常灌養珍奇各種朝顏花今爲希望將此花子分散各地栽種均得賞特限一萬人欲知此花祈寄來郵票十三錢（以作郵費包裝費）即將花子檬章寄上

長野縣下高井郡延德村 梅松卯吉

孔雀牌大和元染綿線布發行

謹啓敝號發賣之各種染料中實以大和元青孔雀牌染料為最有名譽他家販賣之青色染料非品質不佳即易於退色以之染布製衣難免不有變色之虞敝號爲研究此項染色曾赴歐美各國精研物理費數年之苦心不惜資本採取各種材料遂製成此孔雀牌大和元青染料使用此項染料無論何種布疋一經染後則顏色加倍鮮明其色永無退變即下水洗濯不第無損本色且益使顏色煥然增輝諸君現下所愛用之孔雀牌腿帶即由該染料染成請即購用定知言之非虛左記各大絲房及各處絲房均有發售用大和元顏料染各色綿布綿線試往一觀則優劣立判矣

孔雀牌腿帶子

孔雀牌大和元青染料

大和染綿線布

奉天發售處

天合利 天合東 瑞林祥 洪順盛 謙祥恒 裕泰盛 吉順絲房

吉順昌 謙祥泰 興順西 阜豐東 興順義 興隆豐 洪興源

德增成 德興源 恆祥源 恆興源 中興利 信義長

製造處 與田銀工廠 全大連分工場

和合藥水

名一育亨精川壯身靈劑

定價 大二元 小一元

和合藥水者、扶陽靈藥也。然與市上之所謂壯陽藥者、迥乎不同市上所售壯陽藥、大低不能見效、惟和合藥水服後兩三天始奏奇効其藥性和緩純係王道、故能扶陽于永久不壯陽于一時雖曰扶陽靈藥實壯身神劑耳。

經理處

青島 井上誠昌堂 長春 藤田大藥房 漢口 恩明堂藥局
濟南 文明公司 營口 東瀛大藥房 同 若林洋行
天津 金山大藥房 鐵嶺 平紀藥房 南京 丸三大藥房
北京 信昌大藥房 哈爾賓 井上大藥房 上海 東亞公司
奉天 井上盛昌堂 安東縣 井上誠昌堂
同 天 佐藤廣濟堂 大連 小林卷助藥房

西洋美人鏡香皂

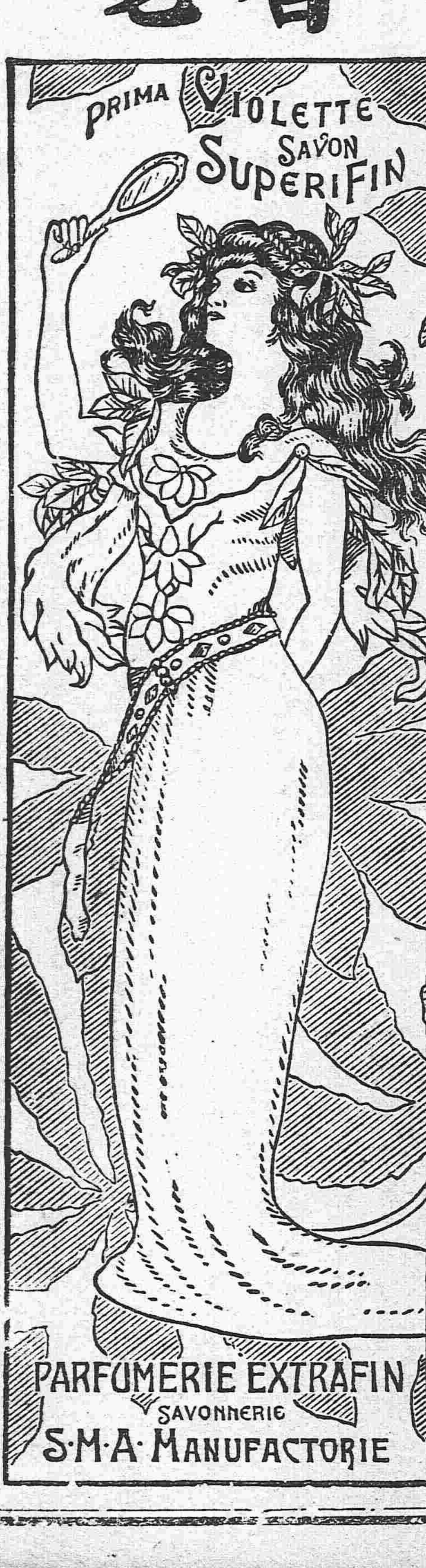

香氣馥郁 品質優良

能使耐久 價格低廉